



Δήμος Κάτω Νευροκοπίου

ΕΛΛΗΝΙΚΗ ΔΗΜΟΚΡΑΤΙΑ
ΝΟΜΟΣ ΔΡΑΜΑΣ
ΔΗΜΟΣ Κ. ΝΕΥΡΟΚΟΠΙΟΥ
Δ/ΝΣΗ ΤΕΧΝΙΚΩΝ ΥΠΗΡΕΣΙΩΝ
Πληρ. Ένδρος Κυριάκος
Δ/νση: Αγ. Δημητρίου 23, Τ.Κ. 66 033
Τηλ.: 2523350106, Fax:2523350147
www.nevrokopi.gr, e-mail: nevrokop@otenet .gr

Ο ΔΗΜΑΡΧΟΣ ΤΟΥ Κ. ΝΕΥΡΟΚΟΠΙΟΥ

ΔΙΑΚΗΡΥΣΣΕΙ

ΔΙΕΘΝΗ ΔΗΜΟΣΙΟ ΑΝΟΙΚΤΟ ΗΛΕΚΤΡΟΝΙΚΟ ΔΙΑΓΩΝΙΣΜΟ

με κριτήριο κατακύρωσης την πλέον συμφέρουσα από οικονομική άποψη
προσφορά για την

«Προμήθεια και εγκατάσταση εξοπλισμών για την αναβάθμιση της
κεντρικής πλατείας Κάτω Νευροκοπίου»

Συνολικού προϋπολογισμού : 750.000.000€(συμ/νου ΦΠΑ 24%)

ΑΡΙΘΜΟΣ ΣΥΣΤΗΜΙΚΟΥ ΔΙΑΓΩΝΙΣΜΟΥ: 179784

Περιεχόμενα

ΠΕΡΙΕΧΟΜΕΝΑ	2
1. ΑΝΑΘΕΤΟΥΣΑ ΑΡΧΗ ΚΑΙ ΑΝΤΙΚΕΙΜΕΝΟ ΣΥΜΒΑΣΗΣ	4
1.1 ΣΤΟΙΧΕΙΑ ΑΝΑΘΕΤΟΥΣΑΣ ΑΡΧΗΣ.....	4
1.2 ΣΤΟΙΧΕΙΑ ΔΙΑΔΙΚΑΣΙΑΣ-ΧΡΗΜΑΤΟΔΟΤΗΣΗ.....	5
1.3 ΣΥΝΟΠΤΙΚΗ ΠΕΡΙΓΡΑΦΗ ΦΥΣΙΚΟΥ ΚΑΙ ΟΙΚΟΝΟΜΙΚΟΥ ΑΝΤΙΚΕΙΜΕΝΟΥ ΤΗΣ ΣΥΜΒΑΣΗΣ	5
1.4 ΘΕΣΜΙΚΟ ΠΛΑΙΣΙΟ	6
1.5 ΠΡΟΘΕΣΜΙΑ ΠΑΡΑΛΑΒΗΣ ΠΡΟΣΦΟΡΩΝ	8
1.6 ΔΗΜΟΣΙΟΤΗΤΑ.....	8
1.7 ΑΡΧΕΣ ΕΦΑΡΜΟΖΟΜΕΝΕΣ ΣΤΗ ΔΙΑΔΙΚΑΣΙΑ ΣΥΝΑΨΗΣ	9
2. ΓΕΝΙΚΟΙ ΚΑΙ ΕΙΔΙΚΟΙ ΟΡΟΙ ΣΥΜΜΕΤΟΧΗΣ	10
2.1 ΓΕΝΙΚΕΣ ΠΛΗΡΟΦΟΡΙΕΣ	10
2.1.1 Έγγραφα της σύμβασης	10
2.1.2 Επικοινωνία - Πρόσβαση στα έγγραφα της Σύμβασης	10
2.1.3 Παροχή Διευκρινίσεων.....	10
2.1.4 Γλώσσα.....	11
2.1.5 Εγγυήσεις	12
2.1.6 Προστασία Προσωπικών Δεδομένων	12
2.2 ΔΙΚΑΙΩΜΑ ΣΥΜΜΕΤΟΧΗΣ - ΚΡΙΤΗΡΙΑ ΠΟΙΟΤΙΚΗΣ ΕΠΙΛΟΓΗΣ	13
2.2.1 Δικαίωμα συμμετοχής.....	13
2.2.2 Εγγύηση συμμετοχής	13
2.2.3 Λόγοι αποκλεισμού	14
2.2.4 Καταλληλότητα άσκησης επαγγελματικής δραστηριότητας.....	18
2.2.5 Οικονομική και χρηματοοικονομική επάρκεια	18
2.2.6 Τεχνική και επαγγελματική ικανότητα.....	18
2.2.7 Πρότυπα διασφάλισης ποιότητας και πρότυπα περιβαλλοντικής διαχείρισης.....	18
2.2.8 Στήριξη στην ικανότητα τρίτων – Υπεργολαβία	19
2.2.9 Κανόνες απόδειξης ποιοτικής επιλογής.....	20
2.2.9.1 Προκαταρκτική απόδειξη κατά την υποβολή προσφορών.....	20
2.2.9.2 Αποδεικτικά μέσα	22
2.3 ΚΡΙΤΗΡΙΑ ΑΝΑΘΕΣΗΣ	28
2.3.1 Κριτήριο ανάθεσης.....	28
2.4 ΚΑΤΑΡΤΙΣΗ - ΠΕΡΙΕΧΟΜΕΝΟ ΠΡΟΣΦΟΡΩΝ.....	28
2.4.1 Γενικοί όροι υποβολής προσφορών.....	28
2.4.2 Χρόνος και Τρόπος υποβολής προσφορών.....	28
2.4.3 Περιεχόμενα Φακέλου «Δικαιολογητικά Συμμετοχής- Τεχνική Προσφορά»	31
2.4.3.1 Δικαιολογητικά Συμμετοχής.....	31
2.4.3.2 Τεχνική προσφορά	32
2.4.4 Περιεχόμενα Φακέλου «Οικονομική Προσφορά» / Τρόπος σύνταξης και υποβολής οικονομικών προσφορών.....	34
2.4.5 Χρόνος ισχύος των προσφορών.....	34
2.4.6 Λόγοι απόρριψης προσφορών.....	35
3. ΔΙΕΝΕΡΓΕΙΑ ΔΙΑΔΙΚΑΣΙΑΣ - ΑΞΙΟΛΟΓΗΣΗ ΠΡΟΣΦΟΡΩΝ	37
3.1 ΑΠΟΣΦΡΑΓΙΣΗ ΚΑΙ ΑΞΙΟΛΟΓΗΣΗ ΠΡΟΣΦΟΡΩΝ.....	37
3.1.1 Ηλεκτρονική αποσφράγιση προσφορών	37
3.1.2 Αξιολόγηση προσφορών	37
3.2 ΠΡΟΣΚΛΗΣΗ ΥΠΟΒΟΛΗΣ ΔΙΚΑΙΟΛΟΓΗΤΙΚΩΝ ΠΡΟΣΩΡΙΝΟΥ ΑΝΑΔΟΧΟΥ - ΔΙΚΑΙΟΛΟΓΗΤΙΚΑ ΠΡΟΣΩΡΙΝΟΥ ΑΝΑΔΟΧΟΥ	39
3.3 ΚΑΤΑΚΥΡΩΣΗ - ΣΥΝΑΨΗ ΣΥΜΒΑΣΗΣ	40
3.4 ΠΡΟΔΙΚΑΣΤΙΚΕΣ ΠΡΟΣΦΥΓΕΣ - ΠΡΟΣΩΡΙΝΗ ΚΑΙ ΟΡΙΣΤΙΚΗ ΔΙΚΑΣΤΙΚΗ ΠΡΟΣΤΑΣΙΑ	41
3.5 ΜΑΤΑΪΩΣΗ ΔΙΑΔΙΚΑΣΙΑΣ.....	43
4. ΟΡΟΙ ΕΚΤΕΛΕΣΗΣ ΤΗΣ ΣΥΜΒΑΣΗΣ	45
4.1 ΕΓΓΥΗΣΕΙΣ (ΚΑΛΗΣ ΕΚΤΕΛΕΣΗΣ, ΠΡΟΚΑΤΑΒΟΛΗΣ, ΚΑΛΗΣ ΛΕΙΤΟΥΡΓΙΑΣ).....	45

4.2	ΣΥΜΒΑΤΙΚΟ ΠΛΑΙΣΙΟ - ΕΦΑΡΜΟΣΤΕΑ ΝΟΜΟΘΕΣΙΑ.....	46
4.3	ΌΡΟΙ ΕΚΤΕΛΕΣΗΣ ΤΗΣ ΣΥΜΒΑΣΗΣ.....	46
4.4	ΥΠΕΡΓΟΛΑΒΙΑ	46
4.5	ΤΡΟΠΟΠΟΙΗΣΗ ΣΥΜΒΑΣΗΣ ΚΑΤΑ ΤΗ ΔΙΑΡΚΕΙΑ ΤΗΣ.....	47
4.6	ΔΙΚΑΙΩΜΑ ΜΟΝΟΜΕΡΟΥΣ ΛΥΣΗΣ ΤΗΣ ΣΥΜΒΑΣΗΣ.....	48
5.	ΕΙΔΙΚΟΙ ΟΡΟΙ ΕΚΤΕΛΕΣΗΣ ΤΗΣ ΣΥΜΒΑΣΗΣ	49
5.1	ΤΡΟΠΟΣ ΠΛΗΡΩΜΗΣ	49
5.2	ΚΗΡΥΞΗ ΟΙΚΟΝΟΜΙΚΟΥ ΦΟΡΕΑ ΕΚΠΤΩΤΟΥ - ΚΥΡΩΣΕΙΣ.....	49
5.3	ΔΙΟΙΚΗΤΙΚΕΣ ΠΡΟΣΦΥΓΕΣ ΚΑΤΑ ΤΗ ΔΙΑΔΙΚΑΣΙΑ ΕΚΤΕΛΕΣΗΣ ΤΩΝ ΣΥΜΒΑΣΕΩΝ	52
5.4	ΔΙΚΑΣΤΙΚΗ ΕΠΙΛΥΣΗ ΔΙΑΦΟΡΩΝ.....	52
6.	ΧΡΟΝΟΣ ΚΑΙ ΤΡΟΠΟΣ ΕΚΤΕΛΕΣΗΣ	53
6.1	ΧΡΟΝΟΣ ΠΑΡΑΔΟΣΗΣ ΥΛΙΚΩΝ	53
6.2	ΠΑΡΑΛΑΒΗ ΥΛΙΚΩΝ - ΧΡΟΝΟΣ ΚΑΙ ΤΡΟΠΟΣ ΠΑΡΑΛΑΒΗΣ ΥΛΙΚΩΝ	53
6.3	ΕΙΔΙΚΟΙ ΌΡΟΙ ΝΑΥΛΩΣΗΣ – ΑΣΦΑΛΙΣΗΣ - ΑΝΑΚΟΙΝΩΣΗΣ ΦΟΡΤΩΣΗΣ ΚΑΙ ΠΟΙΟΤΙΚΟΥ ΕΛΕΓΧΟΥ ΣΤΟ ΕΞΩΤΕΡΙΚΟ	55
6.4	ΑΠΟΡΡΙΨΗ ΣΥΜΒΑΤΙΚΩΝ ΥΛΙΚΩΝ – ΑΝΤΙΚΑΤΑΣΤΑΣΗ	55
6.5	ΔΕΙΓΜΑΤΑ – ΔΕΙΓΜΑΤΟΛΗΨΙΑ – ΕΡΓΑΣΤΗΡΙΑΚΕΣ ΕΞΕΤΑΣΕΙΣ.....	55
6.6	ΕΓΓΥΗΜΕΝΗ ΛΕΙΤΟΥΡΓΙΑ ΠΡΟΜΗΘΕΙΑΣ	56
6.7	ΑΝΑΠΡΟΣΑΡΜΟΓΗ ΤΙΜΗΣ.....	56
	ΠΑΡΑΡΤΗΜΑΤΑ	57
	ΠΑΡΑΡΤΗΜΑ Ι – ΜΕΛΕΤΗ 00/0000	57
	ΠΑΡΑΡΤΗΜΑ ΙΙ – ΕΙΔΙΚΗ ΣΥΓΓΡΑΦΗ ΥΠΟΧΡΕΩΣΕΩΝ	57
	ΠΑΡΑΡΤΗΜΑ ΙΙΙ – ΕΕΕΣ	57
	ΠΑΡΑΡΤΗΜΑ ΙV – Έντυπο Οικονομικής Προσφοράς.....	57
	ΠΑΡΑΡΤΗΜΑ V – Υπόδειγμα Εγγυητικών Επιστολών από Πιστωτικά ή Χρηματοδοτικά Ιδρύματα ή Ασφαλιστικές Επιχειρήσεις .57	
	ΠΑΡΑΡΤΗΜΑ VI – ΣΧΕΔΙΟ ΣΥΜΒΑΣΗΣ	57

1. ΑΝΑΘΕΤΟΥΣΑ ΑΡΧΗ ΚΑΙ ΑΝΤΙΚΕΙΜΕΝΟ ΣΥΜΒΑΣΗΣ

1.1 Στοιχεία Αναθέτουσας Αρχής

Επωνυμία	ΔΗΜΟΣ Κ. ΝΕΥΡΟΚΟΠΙΟΥ
Αριθμός Φορολογικού Μητρώου (Α.Φ.Μ.)	090212982
Κωδικός ηλεκτρονικής τιμολόγησης ¹	_____
Ταχυδρομική διεύθυνση	Σωκράτους 7
Πόλη	Κ. Νευροκόπι
Ταχυδρομικός Κωδικός	66 033
Χώρα ²	Ελλάδα
Κωδικός NUTS ³	GR 114
Τηλέφωνο	2523350144, 2523350106
Ηλεκτρονικό Ταχυδρομείο (e-mail)	nevrokop@otenet.gr
Αρμόδιος για πληροφορίες ⁴	_____
Γενική Διεύθυνση στο διαδίκτυο (URL)	www.nevrokopi.gr
Διεύθυνση του προφίλ αγοραστή στο διαδίκτυο (URL) ⁵	

Είδος Αναθέτουσας Αρχής

Η Αναθέτουσα Αρχή είναι ⁶ ο Δήμος και ανήκει στην ΓΕΝΙΚΗ ΚΥΒΕΡΝΗΣΗ⁷

Κύρια δραστηριότητα Α.Α.⁸

Η κύρια δραστηριότητα της Αναθέτουσας Αρχής είναι ΓΕΝΙΚΕΣ ΔΗΜΟΣΙΕΣ ΥΠΗΡΕΣΙΕΣ

Στοιχεία Επικοινωνίας⁹

α) Τα έγγραφα της σύμβασης είναι διαθέσιμα για ελεύθερη, πλήρη, άμεση & δωρεάν ηλεκτρονική πρόσβαση μέσω της Διαδικτυακής Πύλης (www.promitheus.gov.gr) του ΟΠΣ ΕΣΗΔΗΣ.¹⁰

¹ Άρθρο 53 παρ. 2 περ. α του ν. 4412/2016

² Μόνο για συμβάσεις άνω των ορίων

³ Μόνο για συμβάσεις άνω των ορίων

⁴ Συμπληρώνεται το όνομα, η διεύθυνση, ο αριθμός τηλεφώνου, η διεύθυνση ηλεκτρονικού ταχυδρομείου (e-mail) της υπηρεσίας που διενεργεί τον διαγωνισμό, καθώς και ο αρμόδιος υπάλληλος της υπηρεσίας αυτής, άρθρο 53 παρ. 2 περ. γ του ν. 4412/2016

⁵ Εφόσον υπάρχει και για συμβάσεις άνω των ορίων

⁶ Αναφέρεται το είδος της Α.Α., πχ Υπουργείο, Περιφέρεια, Αποκεντρωμένη Διοίκηση, Νοσοκομείο, Δήμος, ΑΕ του Δημοσίου κλπ και αν αποτελεί "κεντρική κυβερνητική αρχή (ΚΚΑ)" ή "μη κεντρική αναθέτουσα αρχή" κατά την έννοια του άρθρου 2 παρ. 1 περ. 2 και 3 του ν. 4412/2016

⁷ Αναφέρεται σε ποια υποδιαίρεση του δημόσιου τομέα ανήκει η Α.Α.: α) Γενική Κυβέρνηση (Υποτομέας Κεντρικής Κυβέρνησης, Υποτομέας ΟΤΑ, Υποτομέας ΟΚΑ) ή β) Δημόσιος Τομέας (Πλην Γενικής Κυβέρνησης) κατά τις υποδιαίρεσεις του άρθρου 14 του ν. 4270/14.

⁸ Επιλέγεται η κύρια δραστηριότητα της Α.Α., βλέπε και Παράρτημα ΙΙ (Προκήρυξη Σύμβασης), Τμήμα Ι, παρ. 1.5, Εκτελεστικού Κανονισμού (ΕΕ) 2015/1986 της Επιτροπής (L 296). α) Γενικές δημόσιες υπηρεσίες β) Άμυνα, γ) Δημόσια τάξη και ασφάλεια, δ) Περιβάλλον, ε) Οικονομικές και δημοσιονομικές υποθέσεις, στ) Υγεία, ζ) Στέγαση και υποδομές κοινής ωφέλειας, η) Κοινωνική προστασία, θ) Αναψυχή, πολιτισμός και θρησκεία, ι) Εκπαίδευση, ια) Τυχόν άλλη δραστηριότητα.

⁹ Επιλέγονται και συμπληρώνονται τα αντίστοιχα εδάφια, πρβλ άρθρα 22 και 67 ν. 4412/16

¹⁰ Εάν η πρόσβαση στα έγγραφα είναι περιορισμένη, αντί για τα αναφερόμενα στο α) συμπληρώνεται: «Η πρόσβαση στα έγγραφα είναι περιορισμένη. Περαιτέρω πληροφορίες παρέχονται στην διεύθυνση (URL) :»

Διανομή μέσω 'ΙΡΙΔΑ' με UID: 63edc7810d794546dadba4fa στις 16/02/23 08:05

- β) Κάθε είδους επικοινωνία και ανταλλαγή πληροφοριών πραγματοποιείται μέσω του ΕΣΗΔΗΣ Προμήθειες και Υπηρεσίες (εφεξής ΕΣΗΔΗΣ), το οποίο είναι προσβάσιμο από τη Διαδικτυακή Πύλη (www.promitheus.gov.gr) του ΟΠΣ ΕΣΗΔΗΣ.
- γ) Περαιτέρω πληροφορίες είναι διαθέσιμες από:
την προαναφερθείσα διεύθυνση www.nevrokorpi.gr
- δ) Η ηλεκτρονική επικοινωνία απαιτεί την χρήση εργαλείων και συσκευών που δεν είναι γενικώς διαθέσιμα. Η απεριόριστη, πλήρης, άμεση και δωρεάν πρόσβαση στα εν λόγω εργαλεία και συσκευές είναι δυνατή στην διεύθυνση (URL) : www.promitheus.gov.gr

1.2 Στοιχεία Διαδικασίας-Χρηματοδότηση

Είδος διαδικασίας

Ο διαγωνισμός θα διεξαχθεί με την ανοικτή διαδικασία του άρθρου 27 του ν. 4412/16.

Χρηματοδότηση της σύμβασης¹¹

Φορέας χρηματοδότησης της παρούσας σύμβασης είναι ο Δήμος Κάτω Νευροκοπίου. Η δαπάνη για την εν λόγω σύμβαση βαρύνει την με Κ.Α.: 30/7332.11, 30/7332.13 σχετική πίστωση του τακτικού προϋπολογισμού του οικονομικού έτους 2022 του Φορέα¹²

Για την παρούσα διαδικασία έχει εκδοθεί η απόφαση με αρ. πρωτ. 9566/15-12-2022 (ΑΔΑΜ: 22REQ011822326 2022-12-15, ΑΔΑ: 6ΩΟΟΩΕ3-ΣΚΜ) για την ανάληψη υποχρέωσης/έγκριση δέσμευσης πίστωσης για το οικονομικό έτος 2022 και έλαβε α/α 1,1 καταχώρησης στο μητρώο δεσμεύσεων/Βιβλίο εγκρίσεων & Εντολών Πληρωμής του φορέα....¹³.

1.3 Συνοπτική Περιγραφή φυσικού και οικονομικού αντικείμενου της σύμβασης

Αντικείμενο της σύμβασης είναι η Προμήθεια και εγκατάσταση εξοπλισμών για την αναβάθμιση της κεντρικής πλατείας Κάτω Νευροκοπίου.

Τα προς προμήθεια είδη κατατάσσονται στους ακόλουθους κωδικούς του Κοινού Λεξιλογίου δημοσίων συμβάσεων CPV:¹⁴

CPV	ΚΑΤΗΓΟΡΙΑ
34928400-2	Αστικός Εξοπλισμός
44112100-9	Μεταλλικά στέγαστρα
39113300-0	Πάγκοι καθίσματα
34928480-6	Προμήθεια κάδων απορριμμάτων και

¹¹ Το περιεχόμενο της παραγράφου διαμορφώνεται ανάλογα με την πηγή χρηματοδότησης (Πρβλ. παρ. 2 περ. ζ του άρθρου 53 του ν.4412/16 όπως διαμορφώθηκε με το άρθρο 16 του ν. 4782/21)

¹² Αναφέρονται τα στοιχεία του Φορέα, της Συλλογικής Απόφασης και του Κωδικού Αριθμού Εξόδων τους οποίους βαρύνει η πίστωση για την χρηματοδότηση της σύμβασης

¹³ Σύμφωνα με το άρθρο 4 παρ. 4 του π.δ 80/2016 "Ανάληψη υποχρεώσεων από τους διατάκτες" (Α' 145) «4. Οι διακηρύξεις, οι αποφάσεις ανάθεσης και οι συμβάσεις που συνάπτονται για λογαριασμό όλων των φορέων Γενικής Κυβέρνησης αναφέρουν απαραίτητα τον αριθμό και τη χρονολογία της απόφασης ανάληψης υποχρέωσης, εφόσον η προκαλούμενη δαπάνη πρόκειται να βαρύνει το τρέχον οικονομικό έτος, τον αριθμό καταχώρησής της στα λογιστικά βιβλία του οικείου φορέα, καθώς και τον αριθμό της απόφασης έγκρισης της πολυετούς ανάληψης, σε περίπτωση που η δαπάνη εκτείνεται σε περισσότερα του ενός οικονομικά έτη, συμπεριλαμβανομένου του τρέχοντος. Σε περίπτωση που η προκαλούμενη δαπάνη πρόκειται να βαρύνει αποκλειστικά και μόνον το επόμενο ή τα επόμενα οικονομικά έτη, οι διακηρύξεις, οι αποφάσεις ανάθεσης και οι συμβάσεις της παρούσας φέρουν μόνο τον αριθμό της πολυετούς έγκρισης, κατά τα οριζόμενα στις διατάξεις της παρ. 4 του άρθρου 2» Επίσης, σύμφωνα με το άρθρο 12 παρ. 2 γ) του ίδιου π.δ : " «γ) Διακηρύξεις, όπου απαιτείται, και αποφάσεις ανάθεσης που εκδίδονται και συμβάσεις που συνάπτονται από φορείς της Γενικής Κυβέρνησης είναι άκυρες, εφόσον δεν έχει προηγηθεί η έκδοση της απόφασης ανάληψης υποχρέωσης της παρ. 2 του άρθρου 2, υπό την επιφύλαξη της παρ. 4 του άρθρου 2 και της παρ. 4 του άρθρου 4»

¹⁴ Σύμφωνα με τον Κανονισμό (ΕΚ) αριθ. 213/2008 της Επιτροπής της 28ης Νοεμβρίου 2007, όπως ισχύει
Διανομή μέσω 'ΙΡΙΔΑ' με UID: 63edc7810d794546dadba4fa στις 16/02/23 08:05

	δοχείων απορριμμάτων
44111700-8	Πλακίδια
31527200-8	Φωτιστικά εξωτερικών χώρων
31521200-6	Φωτιστικά δαπέδου
45421150-0	Εργασίες εγκατάστασης μη μεταλλικών κατασκευών

Η εκτιμώμενη αξία της σύμβασης ανέρχεται στο ποσό των 604.838,71€ μη συμπεριλαμβανομένου ΦΠΑ 24% (εκτιμώμενη αξία συμπεριλαμβανομένου ΦΠΑ: € 750.000,00) ΦΠΑ 24%

Οι προσφορές υποβάλλονται για το σύνολο της προκηρυχθείσας ποσότητας της προμήθειας .

Η διάρκεια της σύμβασης ορίζεται σε 12 μήνες από την ημερομηνία υπογραφής της σύμβασης και ως εξάντλησης του συμβατικού ποσού.

Ο συμβατικός χρόνος παράδοσης των υλικών μπορεί να παρατείνεται πριν την λήξη του αρχικού συμβατικού χρόνου παράδοσης υπό τις προϋποθέσεις του άρθρου 206 του Ν.4412/2016.

Αναλυτική περιγραφή του φυσικού και οικονομικού αντικείμενου της σύμβασης δίδεται στο Παράρτημα Ι -Μελέτη 101/2022.

Η σύμβαση θα ανατεθεί με το κριτήριο της πλέον συμφέρουσας από οικονομική άποψη προσφοράς, βάσει ¹⁵ τιμής.

1.4 Θεσμικό πλαίσιο

Η ανάθεση και εκτέλεση της σύμβασης διέπονται από την κείμενη νομοθεσία και τις κατ' εξουσιοδότηση αυτής εκδοθείσες κανονιστικές πράξεις, όπως ισχύουν, και ιδίως¹⁶:

- του ν. 4412/2016 (Α' 147) "Δημόσιες Συμβάσεις Έργων, Προμηθειών και Υπηρεσιών (προσαρμογή στις Οδηγίες 2014/24/ ΕΕ και 2014/25/ΕΕ)"
- του ν. 4622/19 (Α' 133) «Επιτελικό Κράτος: οργάνωση, λειτουργία & διαφάνεια της Κυβέρνησης, των κυβερνητικών οργάνων & της κεντρικής δημόσιας διοίκησης» και ιδίως του άρθρου 37
- του ν. 4700/2020 (Α' 127) «Ενιαίο κείμενο Δικονομίας για το Ελεγκτικό Συνέδριο, ολοκληρωμένο νομοθετικό πλαίσιο για τον προσυμβατικό έλεγχο, τροποποιήσεις στον Κώδικα Νόμων για το Ελεγκτικό Συνέδριο, διατάξεις για την αποτελεσματική απονομή της δικαιοσύνης και άλλες διατάξεις» και ιδίως των άρθρων 324-337
- του ν. 4013/2011 (Α' 204) «Σύσταση ενιαίας Ανεξάρτητης Αρχής Δημοσίων Συμβάσεων και Κεντρικού Ηλεκτρονικού Μητρώου Δημοσίων Συμβάσεων...»,
- του άρθρου 4 του π.δ. 118/07 (Α' 150)
- του άρθρου 5 της απόφασης με αριθμ. 11389/1993 (Β' 185) του Υπουργού Εσωτερικών
- του ν. 3548/2007 (Α' 68) «Καταχώριση δημοσιεύσεων των φορέων του Δημοσίου στο νομαρχιακό και τοπικό Τύπο και άλλες διατάξεις»,
- του ν. 4601/2019 (Α' 44) «Εταιρικοί μετασχηματισμοί και εναρμόνιση του νομοθετικού πλαισίου με τις διατάξεις της Οδηγίας 2014/55/ΕΕ του Ευρωπαϊκού Κοινοβουλίου και του Συμβουλίου της 16ης

¹⁵ Άρθρο 86 ν.4412/2016.

¹⁶ Η αναθέτουσα αρχή προσαρμόζει την παρ. 1.4 και τους όρους της διακήρυξης με βάση το αντικείμενο της σύμβασης και την κείμενη νομοθεσία, όπως ισχύει κατά την έναρξη της διαδικασίας ανάθεσης. Σε περίπτωση νομοθετικών μεταβολών και έως την επικαιροποίηση του παρόντος υποδείγματος από την Ε.Α.Α.ΔΗ.ΣΥ. οι αναθέτουσες αρχές έχουν την ευθύνη αντίστοιχης προσαρμογής των εν λόγω όρων.

Απριλίου 2014 για την έκδοση ηλεκτρονικών τιμολογίων στο πλαίσιο δημόσιων συμβάσεων και λοιπές διατάξεις»

- του ν. 3310/2005 (Α' 30) «Μέτρα για τη διασφάλιση της διαφάνειας και την αποτροπή καταστρατηγήσεων κατά τη διαδικασία σύναψης δημοσίων συμβάσεων», του π.δ/τος 82/1996 (Α' 66) «Ονομαστικοποίηση μετοχών Ελληνικών Ανωνύμων Εταιρειών που μετέχουν στις διαδικασίες ανάληψης έργων ή προμηθειών του Δημοσίου ή των νομικών προσώπων του ευρύτερου δημόσιου τομέα»¹⁷, της κοινής απόφασης των Υπουργών Ανάπτυξης και Επικρατείας με αρ. 20977/2007 (Β' 1673) σχετικά με τα «Δικαιολογητικά για την τήρηση των μητρώων του ν.3310/2005, όπως τροποποιήθηκε με το ν.3414/2005», καθώς και των υπουργικών αποφάσεων, οι οποίες εκδίδονται, κατ' εξουσιοδότηση του άρθρου 65 του ν. 4172/2013 (Α'167) για τον καθορισμό: α) των μη «συνεργάσιμων φορολογικά» κρατών και β) των κρατών με «προνομιακό φορολογικό καθεστώς»¹⁸.
- του π.δ. 39/2017 (Α' 64) «Κανονισμός εξέτασης προδικαστικών προσφυγών ενώπιων της Α.Ε.Π.Π.»
- της υπ' αριθμ. 57654/22.05.2017 Απόφασης του Υπουργού Οικονομίας και Ανάπτυξης με θέμα : "Ρύθμιση ειδικότερων θεμάτων λειτουργίας και διαχείρισης του Κεντρικού Ηλεκτρονικού Μητρώου Δημοσίων Συμβάσεων (ΚΗΜΔΗΣ)" (Β' 1781)
- της υπ' αριθμ. 64233/08.06.2021 (Β' 2453/ 09.06.2021) Κοινής Απόφασης των Υπουργών Ανάπτυξης και Επενδύσεων και Ψηφιακής Διακυβέρνησης με θέμα «Ρυθμίσεις τεχνικών ζητημάτων που αφορούν την ανάθεση των Δημοσίων Συμβάσεων Προμηθειών και Υπηρεσιών με χρήση των επιμέρους εργαλείων και διαδικασιών του Εθνικού Συστήματος Ηλεκτρονικών Δημοσίων Συμβάσεων (ΕΣΗΔΗΣ)»
- της αριθμ. Κ.Υ.Α. οικ. 60967 ΕΞ 2020 (Β' 2425/18.06.2020) «Ηλεκτρονική Τιμολόγηση στο πλαίσιο των Δημόσιων Συμβάσεων δυνάμει του ν. 4601/2019» (Α' 44)
- της αριθμ. 63446/2021 Κ.Υ.Α. (Β' 2338/02.06.2020) «Καθορισμός Εθνικού Μορφότυπου ηλεκτρονικού τιμολογίου στο πλαίσιο των Δημοσίων Συμβάσεων».
- της αριθμ. Κ.Υ.Α. οικ. 14900/21 (Β' 466): «Έγκριση σχεδίου Δράσης για τις Πράσινες Δημόσιες Συμβάσεις» (ΑΔΑ: ΨΡΤΟ46ΜΤΛΡ-Χ92).
- του ν. 3419/2005 (Α' 297) «Γενικό Εμπορικό Μητρώο (Γ.Ε.ΜΗ.) και εκσυγχρονισμός της Επιμελητηριακής Νομοθεσίας»
- του ν. 4635/2019 (Α'167) « Επενδύω στην Ελλάδα και άλλες διατάξεις» και ιδίως των άρθρων 85 επ.
- του ν. 4270/2014 (Α' 143) «Αρχές δημοσιονομικής διαχείρισης και εποπτείας (ενσωμάτωση της Οδηγίας 2011/85/ΕΕ) – δημόσιο λογιστικό και άλλες διατάξεις»
- του π.δ. 80/2016 (Α' 145) «Ανάληψη υποχρεώσεων από τους Διατάκτες»
- της παρ. Ζ του Ν. 4152/2013 (Α' 107) «Προσαρμογή της ελληνικής νομοθεσίας στην Οδηγία 2011/7 της 16.2.2011 για την καταπολέμηση των καθυστερήσεων πληρωμών στις εμπορικές συναλλαγές»,
- του ν. 4314/2014 (Α' 265) «Α) Για τη διαχείριση, τον έλεγχο και την εφαρμογή αναπτυξιακών παρεμβάσεων για την προγραμματική περίοδο 2014–2020, Β) Ενσωμάτωση της Οδηγίας 2012/17 του Ευρωπαϊκού Κοινοβουλίου και του Συμβουλίου της 13ης Ιουνίου 2012 (ΕΕ L 156/16.6.2012) στο ελληνικό δίκαιο, τροποποίηση του ν. 3419/2005 (Α' 297) και άλλες διατάξεις»
- του ν. 4727/2020 (Α' 184) «Ψηφιακή Διακυβέρνηση (Ενσωμάτωση στην Ελληνική Νομοθεσία της Οδηγίας (ΕΕ) 2016/2102 και της Οδηγίας (ΕΕ) 2019/1024) – Ηλεκτρονικές Επικοινωνίες (Ενσωμάτωση στο Ελληνικό Δίκαιο της Οδηγίας (ΕΕ) 2018/1972 και άλλες διατάξεις»,

¹⁷ Η υποχρέωση ονομαστικοποίησης μετοχών εταιρειών που συνάπτουν δημόσιες συμβάσεις, απαιτείται σύμφωνα με το άρθρο 8 του ν. 3310/2005, σε διαδικασίες σύναψης δημοσίων συμβάσεων εκτιμώμενης αξίας ανώτερης του ενός εκατομμυρίου ευρώ (1.000.000,00 €)

¹⁸ Επισημαίνεται ότι, όπως προβλέπεται στο αρ. 65 του ν. 4172/2013, οι σχετικές υπουργικές αποφάσεις εκδίδονται κάθε έτος. Πρβλ. τις με αριθμ.1024/2018 (Β 542) & ΠΟΛ1173/2017 (Β 4049) σχετικές αποφάσεις του Υπουργού Οικονομικών.

- του π.δ 28/2015 (Α' 34) «Κωδικοποίηση διατάξεων για την πρόσβαση σε δημόσια έγγραφα και στοιχεία»,
- του ν. 2859/2000 (Α' 248) «Κύρωση Κώδικα Φόρου Προστιθέμενης Αξίας»,
- του ν.2690/1999 (Α' 45) «Κύρωση του Κώδικα Διοικητικής Διαδικασίας και άλλες διατάξεις» και ιδίως των άρθρων 1,2, 7, 11 και 13 έως 15,
- του ν. 2121/1993 (Α' 25) «Πνευματική Ιδιοκτησία, Συγγενικά Δικαιώματα και Πολιτιστικά Θέματα»,
- του Κανονισμού (ΕΕ) 2016/679 του ΕΚ και του Συμβουλίου, της 27ης Απριλίου 2016, για την προστασία των φυσικών προσώπων έναντι της επεξεργασίας των δεδομένων προσωπικού χαρακτήρα και για την ελεύθερη κυκλοφορία των δεδομένων αυτών και την κατάργηση της οδηγίας 95/46/ΕΚ (Γενικός Κανονισμός για την Προστασία Δεδομένων) (Κείμενο που παρουσιάζει ενδιαφέρον για τον ΕΟΧ) ΟJ L 119,
- του ν. 4624/2019 (Α' 137) «Αρχή Προστασίας Δεδομένων Προσωπικού Χαρακτήρα, μέτρα εφαρμογής του Κανονισμού (ΕΕ) 2016/679 του Ευρωπαϊκού Κοινοβουλίου και του Συμβουλίου της 27ης Απριλίου 2016 για την προστασία των φυσικών προσώπων έναντι της επεξεργασίας δεδομένων προσωπικού χαρακτήρα και ενσωμάτωση στην εθνική νομοθεσία της Οδηγίας (ΕΕ) 2016/680 του Ευρωπαϊκού Κοινοβουλίου και του Συμβουλίου της 27ης Απριλίου 2016 και άλλες διατάξεις»,
- των σε εκτέλεση των ανωτέρω νόμων εκδοθεισών κανονιστικών πράξεων, των λοιπών διατάξεων που αναφέρονται ρητά ή απορρέουν από τα οριζόμενα στα συμβατικά τεύχη της παρούσας, καθώς και του συνόλου των διατάξεων του ασφαλιστικού, εργατικού, κοινωνικού, περιβαλλοντικού και φορολογικού δικαίου που διέπει την ανάθεση και εκτέλεση της παρούσας σύμβασης, έστω και αν δεν αναφέρονται ρητά παραπάνω.
- Την υπ' αριθμ. 101/2022 μελέτη της Τεχνικής Υπηρεσίας .
- Το Πρωτογενές αίτημα το οποίο αναρτήθηκε στο ΚΗΜΔΗΣ και έλαβε αριθμό ΑΔΑΜ : **22REQ011802563 2022-12-14**.
- Η υπ' αριθμ. 9566/15-12-2022 Απόφαση Ανάλυσης Υποχρέωσης του Δήμαρχου με την οποία εγκρίθηκε η δαπάνη ποσού 750.000,00€ σε βάρος των Κ.Α. 30/7332.11, 30/7332.13 του προϋπολογισμού εξόδων του Δήμου οικ. Έτους 2022 και αναρτήθηκε στο ΚΗΜΔΗΣ και έλαβε ΑΔΑΜ: 22REQ011822326 2022-12-15.
- Την υπ' αριθμ. 05/2023 απόφαση της Ο.Ε. του Δήμου Κάτω Νευροκοπίου με την οποία εγκρίθηκαν οι τεχνικές προδιαγραφές, και καθορίστηκαν οι όροι του διαγωνισμού.
- Την 278/2022 απόφαση της οικονομικής επιτροπής με την οποία συγκροτήθηκε η επιτροπή του διαγωνισμού.

1.5 Προθεσμία παραλαβής προσφορών

Η καταληκτική ημερομηνία παραλαβής των προσφορών είναι η **06/03/2023 και ώρα 13:00**.¹⁹

Η διαδικασία θα διενεργηθεί με χρήση του Εθνικού Συστήματος Ηλεκτρονικών Δημόσιων Συμβάσεων (ΕΣΗΔΗΣ) Προμήθειες και Υπηρεσίες του ΟΠΣ ΕΣΗΔΗΣ (Διαδικτυακή Πύλη www.promitheus.gov.gr)

1.6 Δημοσιότητα

A. Δημοσίευση στην Επίσημη Εφημερίδα της Ευρωπαϊκής Ένωσης²⁰

¹⁹ Κατά τον καθορισμό των προθεσμιών παραλαβής των προσφορών οι Α.Α. λαμβάνουν υπόψη την πολυπλοκότητα της σύμβασης και τον χρόνο που απαιτείται για την προετοιμασία των προσφορών (άρθρο 60 παρ. 1 ν. 4412/2016). Η ελάχιστη προθεσμία παραλαβής των προσφορών στην ανοιχτή διαδικασία καθορίζεται : α) για τις συμβάσεις άνω των ορίων από τις διατάξεις των άρθρων 27, 60 και 67 του ν. 4412/2016 και β) για τις συμβάσεις κάτω των ορίων από τις διατάξεις του άρθρου 121 του ίδιου νόμου.

Προκήρυξη (SIMAP) της παρούσας σύμβασης απεστάλη με ηλεκτρονικά μέσα για δημοσίευση στις 28/01/2023 στην Υπηρεσία Εκδόσεων της Ευρωπαϊκής Ένωσης.

B. Δημοσίευση σε εθνικό επίπεδο ²¹

Η προκήρυξη²² και το πλήρες κείμενο της παρούσας Διακήρυξης καταχωρήθηκαν στο Κεντρικό Ηλεκτρονικό Μητρώο Δημοσίων Συμβάσεων (ΚΗΜΔΗΣ).

Τα έγγραφα της σύμβασης της παρούσας Διακήρυξης καταχωρήθηκαν στη σχετική ηλεκτρονική διαδικασία σύναψης δημόσιας σύμβασης στο ΕΣΗΔΗΣ, η οποία έλαβε Συστημικό Αύξοντα Αριθμό: **179784** και αναρτήθηκαν στη Διαδικτυακή Πύλη (www.promitheus.gov.gr) του ΟΠΣ ΕΣΗΔΗΣ.

Περίληψη της παρούσας Διακήρυξης δημοσιεύεται και στον Ελληνικό Τύπο^{23 24 25}, σύμφωνα με το άρθρο 66 του Ν. 4412/2016 : σε δυο ημερήσιες και σε μια εβδομαδιαία εφημερίδα του Νομού Δράμας.

Περίληψη της παρούσας Διακήρυξης όπως προβλέπεται στην περίπτωση (ιστ) της παραγράφου 3 του άρθρου 76 του Ν.4727/2020, αναρτήθηκε στο διαδίκτυο, στον ιστότοπο <http://et.diavglgia.gov.gr/> (ΠΡΟΓΡΑΜΜΑ ΔΙΑΥΓΕΙΑ).

Η Διακήρυξη θα καταχωρηθεί στο διαδίκτυο, στην ιστοσελίδα της αναθέτουσας αρχής, στη διεύθυνση (URL): www.nevrokopi.gr

Γ. Έξοδα δημοσιεύσεων

Η δαπάνη των δημοσιεύσεων στον Ελληνικό Τύπο βαρύνει σε κάθε περίπτωση τον προμηθευτή που ανακηρύχτηκε ανάδοχος με την προσκόμιση των νόμιμων παραστατικών

1.7 Αρχές εφαρμοζόμενες στη διαδικασία σύναψης

Οι οικονομικοί φορείς δεσμεύονται ότι:

α) τηρούν και θα εξακολουθήσουν να τηρούν κατά την εκτέλεση της σύμβασης, εφόσον επιλεγούν, τις υποχρεώσεις τους που απορρέουν από τις διατάξεις της περιβαλλοντικής, κοινωνικοασφαλιστικής και εργατικής νομοθεσίας, που έχουν θεσπιστεί με το δίκαιο της Ένωσης, το εθνικό δίκαιο, συλλογικές συμβάσεις ή διεθνείς διατάξεις περιβαλλοντικού, κοινωνικού και εργατικού δικαίου, οι οποίες απαριθμούνται στο Παράρτημα Χ του Προσαρτήματος Α του ν. 4412/2016. Η τήρηση των εν λόγω υποχρεώσεων ελέγχεται και βεβαιώνεται από τα όργανα που επιβλέπουν την εκτέλεση των δημοσίων συμβάσεων και τις αρμόδιες δημόσιες αρχές και υπηρεσίες που ενεργούν εντός των ορίων της ευθύνης και της αρμοδιότητάς τους,²⁶

β) δεν θα ενεργήσουν αθέμιτα, παράνομα ή καταχρηστικά καθ' όλη τη διάρκεια της διαδικασίας ανάθεσης, αλλά και κατά το στάδιο εκτέλεσης της σύμβασης, εφόσον επιλεγούν,

²⁰ Για δημόσιες συμβάσεις άνω των ορίων, ή για τις συμβάσεις κάτω των ορίων, εφόσον η αναθέτουσα αρχή το επιλέξει. Πρβλ. άρθρο 65, παρ.6 του ν.4412/2016.

²¹ Άρθρο 66 Ν. 4412/2016. Η παρούσα διακήρυξη και οι προκηρύξεις δεν δημοσιεύονται σε εθνικό επίπεδο, πριν από την ημερομηνία δημοσίευσης στην Επίσημη Εφημερίδα της ΕΕ. Ωστόσο, η δημοσίευση μπορεί να πραγματοποιείται σε κάθε περίπτωση σε εθνικό επίπεδο, όταν οι Α.Α. δεν έχουν ενημερωθεί σχετικά με τη δημοσίευση εντός 48 ωρών από τη βεβαίωση παραλαβής της προκήρυξης/ γνωστοποίησης.

²² Από 01.06.2021 καταργήθηκε η υποχρέωση σύνταξης προκήρυξης για συμβάσεις κάτω των ορίων (Πρβλ άρθρο 141 του ν.4782/2021, παρ. 1 περ.4)

²³ Η υποχρέωση δημοσίευσης της προκήρυξης σε μία τοπική εφημερίδα, που προβλέπεται στο άρθρο 4 του ΠΔ 118/2007/άρθρο 5 του ΕΚΠΟΤΑ, συνεχίζει να υφίσταται μέχρι και την 31/12/2023, οπότε και καταργείται. Πρβλ. άρθρο 377§1 περίπτ (59 και 82) και άρθρο 379 §12 ν. 4412/2016, όπως τροποποιήθηκε με το άρθρο 245 του ν. 4782/2021.

²⁴ Η υποχρέωση δημοσίευσης σε νομαρχιακές (νυν "περιφερειακές" κατά το αρ.16 του ν.4487/2017) και τοπικές εφημερίδες του ν.3548/2007, συνεχίζει να υφίσταται μέχρι και την 31/12/2023, οπότε και καταργείται, βλέπε άρθρο 377§1 περίπτ (35) και άρθρο 379 §12 ν. 4412/2016, όπως τροποποιήθηκε με το άρθρο 245 του ν. 4782/2021.

²⁵ Για τις δημοσιεύσεις περιλήψεων διαγωνισμών στον εθνικό τύπο, βλ. και ΠΙΝΑΚΑ 1 «ΥΠΟΧΡΕΩΣΕΙΣ ΔΗΜΟΣΙΕΥΣΕΩΝ ΣΤΟΝ ΕΘΝΙΚΟ ΤΥΠΟ ΚΑΤΑ ΤΟΝ Ν.4412/2016», στην ιστοσελίδα της Αρχής, στη διαδρομή Αναθέτουσες Αρχές/Γενικές Οδηγίες/Υποστηρικτικό Υλικό.

²⁶ Άρθρο 18 παρ. 2 του ν. 4412/2016.

γ) λαμβάνουν τα κατάλληλα μέτρα για να διαφυλάξουν την εμπιστευτικότητα των πληροφοριών που έχουν χαρακτηρισθεί ως τέτοιες.

2. ΓΕΝΙΚΟΙ ΚΑΙ ΕΙΔΙΚΟΙ ΟΡΟΙ ΣΥΜΜΕΤΟΧΗΣ

2.1 Γενικές Πληροφορίες

2.1.1 Έγγραφο της σύμβασης

Τα έγγραφα της παρούσας διαδικασίας σύναψης,²⁷ είναι τα ακόλουθα:

1. το Ευρωπαϊκό Ενιαίο Έγγραφο Σύμβασης [ΕΕΕΣ]
2. η παρούσα διακήρυξη και τα παραρτήματά της
3. οι συμπληρωματικές πληροφορίες που τυχόν παρέχονται στο πλαίσιο της διαδικασίας, ιδίως σχετικά με τις προδιαγραφές και τα σχετικά δικαιολογητικά
4. το σχέδιο της σύμβασης με τα Παραρτήματά της.

2.1.2 Επικοινωνία - Πρόσβαση στα έγγραφα της Σύμβασης

Όλες οι επικοινωνίες σε σχέση με τα βασικά στοιχεία της διαδικασίας σύναψης της σύμβασης, καθώς και όλες οι ανταλλαγές πληροφοριών, ιδίως η ηλεκτρονική υποβολή, εκτελούνται με τη χρήση της πλατφόρμας του Εθνικού Συστήματος Ηλεκτρονικών Δημοσίων Συμβάσεων (ΕΣΗΔΗΣ), η οποία είναι προσβάσιμη μέσω της Διαδικτυακής Πύλης (www.promitheus.gov.gr)²⁸.

2.1.3 Παροχή Διευκρινίσεων

Τα σχετικά αιτήματα παροχής διευκρινίσεων υποβάλλονται ηλεκτρονικά, το αργότερο **δεκαπέντε (15) ημέρες** πριν την καταληκτική ημερομηνία υποβολής προσφορών και απαντώνται αντίστοιχα, στο πλαίσιο της παρούσας, στη σχετική ηλεκτρονική διαδικασία σύναψης δημόσιας σύμβασης στην πλατφόρμα του ΕΣΗΔΗΣ, η οποία είναι προσβάσιμη μέσω της Διαδικτυακής Πύλης (www.promitheus.gov.gr). Αιτήματα παροχής συμπληρωματικών πληροφοριών – διευκρινίσεων υποβάλλονται από εγγεγραμμένους στο σύστημα οικονομικούς φορείς, δηλαδή από εκείνους που διαθέτουν σχετικά διαπιστευτήρια που τους έχουν χορηγηθεί (όνομα χρήστη και κωδικό πρόσβασης) και απαραίτητα το ηλεκτρονικό αρχείο με το κείμενο των ερωτημάτων είναι ηλεκτρονικά υπογεγραμμένο. Αιτήματα παροχής διευκρινίσεων που είτε υποβάλλονται με άλλο τρόπο είτε το ηλεκτρονικό αρχείο που τα συνοδεύει δεν είναι ηλεκτρονικά υπογεγραμμένο, δεν εξετάζονται.

Οι παραπάνω πληροφορίες ή διευκρινίσεις θα δοθούν συγκεντρωτικά και ταυτόχρονα σε όλους τους ενδιαφερόμενους στο δικτυακό τόπο του διαγωνισμού μέσω της Διαδικτυακής πύλης www.promitheus.gov.gr του Ε.Σ.Η.ΔΗ.Σ. το αργότερο **6 μέρες** πριν από τη λήξη της ημερομηνίας υποβολής

²⁷ Ως «έγγραφο διαδικασίας σύναψης της σύμβασης» ή «έγγραφο της σύμβασης», κατά την έννοια της περ. 14 της παρ.1 του άρθρου 2 του ν. 4412/2016 νοείται κάθε έγγραφο το οποίο παρέχει ή στο οποίο παραπέμπει η Α.Α./Α.Φ. με σκοπό να περιγράψει ή να προσδιορίσει στοιχεία της σύμβασης ή της διαδικασίας ανάθεσης, συμπεριλαμβανομένης της προκήρυξης σύμβασης του άρθρου 63 και 293, της προκαταρκτικής προκήρυξης του άρθρου 62, της περιοδικής ενδεικτικής προκήρυξης του άρθρου 291, αν χρησιμοποιείται ως μέσο προκήρυξης του διαγωνισμού, των τεχνικών προδιαγραφών, του περιγραφικού εγγράφου, των προτεινόμενων όρων της σύμβασης, των υποδειγμάτων για την προσκόμιση των εγγράφων από τους υποψηφίους και τους προσφέροντες, των πληροφοριών σχετικά με τις γενικές και ειδικές υποχρεώσεις και τυχόν πρόσθετων εγγράφων. Επίσης, στην έννοια αυτή περιλαμβάνονται και η διακήρυξη ή η πρόσκληση σε διαπραγμάτευση στις οποίες αναφέρονται όλοι οι ειδικοί και γενικοί όροι σύναψης και εκτέλεσης της σύμβασης, το Ενιαίο Ευρωπαϊκό Έγγραφο Σύμβασης (ΕΕΕΣ), οι συμπληρωματικές πληροφορίες που παρέχει η αναθέτουσα αρχή δυνάμει της παρ. 2 του άρθρου 67 και της παρ. 2 του άρθρου 297, το σχέδιο της σύμβασης μετά των Παραρτημάτων αυτής και η τεχνική συγγραφή υποχρεώσεων που περιλαμβάνει και τις εφαρμοστέες τεχνικές προδιαγραφές

²⁸ Επιλέγεται κατά κανόνα η εκ του νόμου υποχρεωτική χρήση του ΕΣΗΔΗΣ για την πρόσβαση στα έγγραφα της σύμβασης και την επικοινωνία. Οι επιλογές που ακολουθούν αφορούν περιπτώσεις που δεν είναι δυνατή εν όλω ή εν μέρει η ελεύθερη πλήρης άμεση και δωρεάν ηλεκτρονική πρόσβαση στα έγγραφα της σύμβασης. Επιπλέον, σε περίπτωση που απαιτούνται ειδικά εργαλεία, συσκευές ή μορφότυποι περιγράφονται στο σημείο αυτό ταυτόχρονα με τον τρόπο πρόσβασης των ενδιαφερομένων.

των προσφορών. Κανένας υποψήφιος δεν μπορεί να επικαλεσθεί προφορικές απαντήσεις εκ μέρους της Αναθέτουσας Αρχής.

Η αναθέτουσα αρχή παρατείνει την προθεσμία παραλαβής των προσφορών, ούτως ώστε όλοι οι ενδιαφερόμενοι οικονομικοί φορείς να μπορούν να λάβουν γνώση όλων των αναγκαίων πληροφοριών για την κατάρτιση των προσφορών στις ακόλουθες περιπτώσεις:

α) όταν, για οποιονδήποτε λόγο, πρόσθετες πληροφορίες, αν και ζητήθηκαν από τον οικονομικό φορέα έγκαιρα, δεν έχουν παρασχεθεί το αργότερο **έξι (6) ημέρες** πριν από την προθεσμία που ορίζεται για την παραλαβή των προσφορών,

β) όταν τα έγγραφα της σύμβασης υφίστανται σημαντικές αλλαγές

Η διάρκεια της παράτασης θα είναι ανάλογη με τη σπουδαιότητα των πληροφοριών ή των αλλαγών.

Όταν οι πρόσθετες πληροφορίες δεν έχουν ζητηθεί έγκαιρα ή δεν έχουν σημασία για την προετοιμασία κατάλληλων προσφορών, η παράταση της προθεσμίας εναπόκειται στη διακριτική ευχέρεια της αναθέτουσας αρχής²⁹.

Τροποποίηση των όρων της διαγωνιστικής διαδικασίας (πχ αλλαγή/μετάθεση της καταληκτικής ημερομηνίας υποβολής προσφορών καθώς και σημαντικές αλλαγές των εγγράφων της σύμβασης, σύμφωνα με την προηγούμενη παράγραφο) δημοσιεύεται στην ΕΕΕΕ (με το τυποποιημένο έντυπο «Διορθωτικό»³⁰) και στο ΚΗΜΔΗΣ³¹.

2.1.4 Γλώσσα

Τα έγγραφα της σύμβασης έχουν συνταχθεί στην ελληνική. Σε περίπτωση ασυμφωνίας μεταξύ των τμημάτων των εγγράφων της σύμβασης που έχουν συνταχθεί σε περισσότερες γλώσσες, επικρατεί η ελληνική έκδοση.

Τυχόν προδικαστικές προσφυγές υποβάλλονται στην ελληνική γλώσσα.

Οι **προσφορές**, τα στοιχεία που περιλαμβάνονται σε αυτές, καθώς και τα αποδεικτικά έγγραφα σχετικά με τη μη ύπαρξη λόγου αποκλεισμού και την πλήρωση των κριτηρίων ποιοτικής επιλογής³² συντάσσονται στην ελληνική γλώσσα ή συνοδεύονται από επίσημη μετάφρασή τους στην ελληνική γλώσσα.

Τα αλλοδαπά δημόσια και ιδιωτικά έγγραφα συνοδεύονται από μετάφρασή τους στην ελληνική γλώσσα επικυρωμένη, είτε από πρόσωπο αρμόδιο κατά τις κείμενες διατάξεις της εθνικής νομοθεσίας είτε από πρόσωπο κατά νόμο αρμόδιο της χώρας στην οποία έχει συνταχθεί το έγγραφο.

Ενημερωτικά και τεχνικά φυλλάδια και άλλα έντυπα, εταιρικά ή μη, με ειδικό τεχνικό περιεχόμενο, δηλαδή έντυπα με αμιγώς τεχνικά χαρακτηριστικά, όπως αριθμούς, αποδόσεις σε διεθνείς μονάδες, μαθηματικούς τύπους και σχέδια, που είναι δυνατόν να διαβαστούν σε κάθε γλώσσα και δεν είναι απαραίτητη η μετάφραση τους, μπορούν να υποβάλλονται σε άλλη γλώσσα, χωρίς να συνοδεύονται από μετάφραση στην ελληνική.³³

Κάθε μορφής επικοινωνία με την αναθέτουσα αρχή, καθώς και μεταξύ αυτής και του αναδόχου, θα γίνονται υποχρεωτικά στην ελληνική γλώσσα³⁴.

²⁹ Άρθρο 60 παρ. 3 & 67 παρ. 2 του ν. 4412/2016

³⁰ Πρβλ οδηγίες για τη χρήση του τυποποιημένου εντύπου 14 «Διορθωτικό» στην ιστοσελίδα του simap https://simap.ted.europa.eu/documents/10184/166101/Instructions+for+the+use+of+F14_EL.pdf/0bdd2252-323d-44d1-97d5-0babe74629f4

³¹ Πρβλ έγγραφο ΕΑΑΔΗΣΥ με α.π. 4121/30-07-2020 « Διευκρινίσεις ως προς την τήρηση των διατυπώσεων δημοσιότητας στη διαγωνιστική διαδικασία σε περίπτωση τροποποίησης όρων της διακήρυξης» (ΑΔΑ: ΩΡΗ9ΟΞΤΒ-2ΧΖ)

³² Άρθρο 80 παρ. 10 ν. 4412/2016

³³ Άρθρο 92, παρ.4 του ν. 4412/2016

³⁴ Με την επιφύλαξη της εν όλω ή εν μέρει σύνταξης των εγγράφων σε άλλη γλώσσα

Διανομή μέσω 'ΙΡΙΔΑ' με UID: 63edc7810d794546dadba4fa στις 16/02/23 08:05

2.1.5 Εγγυήσεις³⁵

Οι εγγυητικές επιστολές των παραγράφων 2.2.2 και 4.1. εκδίδονται από πιστωτικά ιδρύματα ή χρηματοδοτικά ιδρύματα ή ασφαλιστικές επιχειρήσεις κατά την έννοια των περιπτώσεων β' και γ' της παρ. 1 του άρθρου 14 του ν. 4364/ 2016 (Α' 13)³⁶, που λειτουργούν νόμιμα στα κράτη - μέλη της Ένωσης ή του Ευρωπαϊκού Οικονομικού Χώρου ή στα κράτη-μέρη της ΣΔΣ και έχουν, σύμφωνα με τις ισχύουσες διατάξεις, το δικαίωμα αυτό. Μπορούν, επίσης, να εκδίδονται από το Τ.Μ.Ε.Δ.Ε. ή να παρέχονται με γραμμάτιο του Ταμείου Παρακαταθηκών και Δανείων με παρακατάθεση σε αυτό του αντίστοιχου χρηματικού ποσού³⁷. Αν συσταθεί παρακαταθήκη με γραμμάτιο παρακατάθεσης χρεογράφων στο Ταμείο Παρακαταθηκών και Δανείων, τα τοκομερίδια ή μερίσματα που λήγουν κατά τη διάρκεια της εγγύησης επιστρέφονται μετά τη λήξη τους στον υπέρ ου η εγγύηση οικονομικό φορέα.

Οι εγγυητικές επιστολές εκδίδονται κατ' επιλογή των οικονομικών φορέων από έναν ή περισσότερους εκδότες της παραπάνω παραγράφου.

Οι εγγυήσεις αυτές περιλαμβάνουν κατ' ελάχιστον τα ακόλουθα στοιχεία: α) την ημερομηνία έκδοσης, β) τον εκδότη, γ) την αναθέτουσα αρχή προς την οποία απευθύνονται, δ) τον αριθμό της εγγύησης, ε) το ποσό που καλύπτει η εγγύηση, στ) την πλήρη επωνυμία, τον Α.Φ.Μ. και τη διεύθυνση του οικονομικού φορέα υπέρ του οποίου εκδίδεται η εγγύηση (στην περίπτωση ένωσης αναγράφονται όλα τα παραπάνω για κάθε μέλος της ένωσης), ζ) τους όρους ότι: αα) η εγγύηση παρέχεται ανέκκλητα και ανεπιφύλακτα, ο δε εκδότης παραιτείται του δικαιώματος της διαιρέσεως και της διζήσεως, και ββ) ότι σε περίπτωση κατάρτησης αυτής, το ποσό της κατάρτησης υπόκειται στο εκάστοτε ισχύον τέλος χαρτοσήμου, η) τα στοιχεία της σχετικής διακήρυξης και την καταληκτική ημερομηνία υποβολής προσφορών, θ) την ημερομηνία λήξης ή τον χρόνο ισχύος της εγγύησης, ι) την ανάληψη υποχρέωσης από τον εκδότη της εγγύησης να καταβάλει το ποσό της εγγύησης ολικά ή μερικά εντός πέντε (5) ημερών μετά από απλή έγγραφη ειδοποίηση εκείνου προς τον οποίο απευθύνεται και ια) στην περίπτωση των εγγυήσεων καλής εκτέλεσης και προκαταβολής, τον αριθμό και τον τίτλο της σχετικής σύμβασης³⁸.

Η περ. αα' του προηγούμενου εδαφίου ζ' δεν εφαρμόζεται για τις εγγυήσεις που παρέχονται με γραμμάτιο του Ταμείου Παρακαταθηκών και Δανείων.

Η αναθέτουσα αρχή επικοινωνεί με τους εκδότες των εγγυητικών επιστολών προκειμένου να διαπιστώσει την εγκυρότητά τους.

2.1.6 Προστασία Προσωπικών Δεδομένων

Η αναθέτουσα αρχή ενημερώνει το φυσικό πρόσωπο που υπογράφει την προσφορά ως Προσφέρων ή ως Νόμιμος Εκπρόσωπος Προσφέροντος, ότι η ίδια ή και τρίτοι, κατ' εντολή και για λογαριασμό της, θα επεξεργάζονται προσωπικά δεδομένα που περιέχονται στους φακέλους της προσφοράς και τα αποδεικτικά μέσα τα οποία υποβάλλονται σε αυτήν, στο πλαίσιο του παρόντος Διαγωνισμού, για το σκοπό της αξιολόγησης των προσφορών και της ενημέρωσης έτερων συμμετεχόντων σε αυτόν, λαμβάνοντας κάθε εύλογο μέτρο για τη διασφάλιση του απόρρητου και της ασφάλειας της επεξεργασίας των δεδομένων και της προστασίας τους από κάθε μορφής αθέμιτη επεξεργασία, σύμφωνα με τις διατάξεις της κείμενης νομοθεσίας περί προστασίας προσωπικών δεδομένων, κατά τα αναλυτικώς αναφερόμενα στην αναλυτική ενημέρωση που επισυνάπτεται στην παρούσα.

³⁵ Άρθρο 72 ν. 4412/2 016

³⁶ Πρβλ. άρθρο 120 ν.4512/2018 (ΦΕΚ Α' 5/17.1.2017), καθώς και άρθρο 15 παρ.1 ν.4541/2018 (ΦΕΚ Α' 93/31.5.2018),

³⁷ Τα γραμμάτια σύστασης χρηματικής παρακαταθήκης του Ταμείου Παρακαταθηκών και Δανείων, για την παροχή εγγυήσεων συμμετοχής και καλής εκτέλεσης (εγγυοδοτική παρακαταθήκη) συστήνονται σύμφωνα με την ειδική νομοθεσία που διέπει αυτό και ειδικότερα βάσει του άρθρου 4 του π.δ της 30 Δεκεμβρίου 1926/3 Ιανουαρίου 1927 ("Περί συστάσεως και αποδόσεως παρακαταθηκών και καταθέσεων παρά τω Ταμείω Παρακαταθηκών και Δανείων"). Πρβλ. το με αρ. πρωτ. 2756/23-5-2017 έγγραφο της Ε.Α.Α.ΔΗ.ΣΥ. (ΑΔΑ: 7ΝΣΡΟΞΤΒ-975).

³⁸ Παρ. 12 άρθρου 72 ν. 4412/2016

Διανομή μέσω 'ΙΡΙΔΑ' με UID: 63edc7810d794546dadba4fa στις 16/02/23 08:05

2.2 Δικαίωμα Συμμετοχής - Κριτήρια Ποιοτικής Επιλογής

2.2.1 Δικαίωμα συμμετοχής

1. Δικαίωμα συμμετοχής στη διαδικασία σύναψης της παρούσας σύμβασης έχουν φυσικά ή νομικά πρόσωπα και, σε περίπτωση ενώσεων οικονομικών φορέων, τα μέλη αυτών, που είναι εγκατεστημένα σε:

α) κράτος-μέλος της Ένωσης,

β) κράτος-μέλος του Ευρωπαϊκού Οικονομικού Χώρου (Ε.Ο.Χ.),

γ) τρίτες χώρες που έχουν υπογράψει και κυρώσει τη ΣΔΣ³⁹, στο βαθμό που η υπό ανάθεση δημόσια σύμβαση καλύπτεται από τα Παραρτήματα 1, 2, 4, 5, 6 και 7⁴⁰ και τις γενικές σημειώσεις του σχετικού με την Ένωση Προσαρτήματος Ι της ως άνω Συμφωνίας, καθώς και

δ) σε τρίτες χώρες που δεν εμπίπτουν στην περίπτωση γ' της παρούσας παραγράφου και έχουν συνάψει διμερείς ή πολυμερείς συμφωνίες με την Ένωση σε θέματα διαδικασιών ανάθεσης δημοσίων συμβάσεων⁴¹.

Στο βαθμό που καλύπτονται από τα Παραρτήματα 1, 2, 4 και 5, 6 και 7 και τις γενικές σημειώσεις του σχετικού με την Ένωση Προσαρτήματος Ι της ΣΔΣ, καθώς και τις λοιπές διεθνείς συμφωνίες από τις οποίες δεσμεύεται η Ένωση, οι αναθέτουσες αρχές επιφυλάσσουν για τα έργα, τα αγαθά, τις υπηρεσίες και τους οικονομικούς φορείς των χωρών που έχουν υπογράψει τις εν λόγω συμφωνίες μεταχείριση εξίσου ευνοϊκή με αυτήν που επιφυλάσσουν για τα έργα, τα αγαθά, τις υπηρεσίες και τους οικονομικούς φορείς της Ένωσης⁴².

2. Οικονομικός φορέας συμμετέχει είτε μεμονωμένα είτε ως μέλος ένωσης. Οι ενώσεις οικονομικών φορέων, συμπεριλαμβανομένων και των προσωρινών συμπράξεων, δεν απαιτείται να περιβληθούν συγκεκριμένη νομική μορφή για την υποβολή προσφοράς. Η αναθέτουσα αρχή μπορεί να απαιτήσει από τις ενώσεις οικονομικών φορέων να περιβληθούν συγκεκριμένη νομική μορφή, εφόσον τους ανατεθεί η σύμβαση.

Στις περιπτώσεις υποβολής προσφοράς από ένωση οικονομικών φορέων, όλα τα μέλη της ευθύνονται έναντι της αναθέτουσας αρχής αλληλέγγυα και εις ολόκληρον⁴³.

2.2.2 Εγγύηση συμμετοχής⁴⁴

2.2.2.1. Για την έγκυρη συμμετοχή στη διαδικασία σύναψης της παρούσας σύμβασης, κατατίθεται από τους συμμετέχοντες οικονομικούς φορείς (προσφέροντες), εγγυητική επιστολή συμμετοχής⁴⁵, ποσού **εξι χιλιάδες ευρώ (6.000,00€)**⁴⁶, που αντιστοιχεί σε ποσοστό μικρότερο του 2% του προϋπολογισμού της παρούσας χωρίς τον ΦΠΑ.

Στην περίπτωση ένωσης οικονομικών φορέων, η εγγύηση συμμετοχής περιλαμβάνει και τον όρο ότι η εγγύηση καλύπτει τις υποχρεώσεις όλων των οικονομικών φορέων που συμμετέχουν στην ένωση.

³⁹ Βλ. σχετικά με ΣΔΣ https://www.wto.org/english/tratop_e/gproc_e/gp_gpa_e.htm

⁴⁰ Σύμφωνα με το ισχύον κείμενο της ΣΔΣ, τα σχετικά παραρτήματα που αναφέρονται στο άρθρο 25 αντιστοιχούν πλέον στα 1, 2, 4, 5, 6 και 7.

⁴¹ Επισημαίνεται ότι απαγορεύεται η συμμετοχή εξωχώριας εταιρείας από «μη συνεργάσιμα κράτη στον φορολογικό τομέα» κατά την έννοια των παρ. 3 και 4 του άρθρου 65 του ν. 4172/2013, καθώς και από κράτη που έχουν προνομιακό φορολογικό καθεστώς, όπως αυτά ορίζονται στον κατάλογο της απόφασης της παρ. 7 του άρθρου 65 του ως άνω Κώδικα, κατά τα αναφερόμενα στην περίπτωση α' και β' της παραγράφου 4 του άρθρου 4 του ν. 3310/2005.

⁴² Πρβλ. σχετικά, σελ. 8 της Ανακοίνωσης της Επιτροπής C (2019) 5494 final «Κατευθυντήριες γραμμές για τη συμμετοχή προσφερόντων και αγαθών από τρίτες χώρες στην αγορά δημοσίων συμβάσεων της ΕΕ».

⁴³ Άρθρο 19 ν. 4412/2016.

⁴⁴ Παρ. 1, 2 και 12 του άρθρου 72 του ν.4412/2016.

⁴⁵ Σε περίπτωση υποβολής προσφοράς για ένα ή περισσότερα τμήματα της σύμβασης, το ύψος της εγγύησης συμμετοχής υπολογίζεται επί της εκτιμώμενης αξίας του/των προσφερομένου/ων τμήματος/τμημάτων (β' εδ. παρ. 1 άρθρου 72 ν. 4412/2016).

⁴⁶ Το ποσοστό της εγγύησης συμμετοχής δεν μπορεί να υπερβαίνει το 2% της εκτιμώμενης αξίας της σύμβασης, εκτός ΦΠΑ, με ανάλογη στρογγυλοποίηση, μη συνυπολογιζόμενων των δικαιωμάτων προαίρεσης και παράτασης της σύμβασης.

Η εγγύηση συμμετοχής πρέπει να ισχύει τουλάχιστον για τριάντα (30) ημέρες μετά τη λήξη του χρόνου ισχύος της προσφοράς του άρθρου 2.4.5 της παρούσας, , άλλως η προσφορά απορρίπτεται. Η αναθέτουσα αρχή μπορεί, πριν από τη λήξη της προσφοράς, να ζητά από τους προσφέροντες να παρατείνουν, πριν τη λήξη τους, τη διάρκεια ισχύος της προσφοράς και της εγγύησης συμμετοχής.

Οι πρωτότυπες εγγυήσεις συμμετοχής, πλην των εγγυήσεων που εκδίδονται ηλεκτρονικά, προσκομίζονται, σε κλειστό φάκελο με ευθύνη του οικονομικού φορέα, **το αργότερο πριν την ημερομηνία και ώρα αποσφράγισης των προσφορών που ορίζεται στην παρ. 3.1 της παρούσας**, άλλως η προσφορά απορρίπτεται ως απαράδεκτη, μετά από γνώμη της Επιτροπής Διαγωνισμού.

2.2.2.2. Η εγγύηση συμμετοχής επιστρέφεται στον ανάδοχο με την προσκόμιση της εγγύησης καλής εκτέλεσης.

Η εγγύηση συμμετοχής επιστρέφεται στους λοιπούς προσφέροντες, σύμφωνα με τα ειδικότερα οριζόμενα στην παρ. 3 του άρθρου 72 του ν. 4412/2016⁴⁷.

2.2.2.3. Η εγγύηση συμμετοχής καταπίπτει εάν ο προσφέρων: α) αποσύρει την προσφορά του κατά τη διάρκεια ισχύος αυτής, β) παρέχει, εν γνώσει του, ψευδή στοιχεία ή πληροφορίες που αναφέρονται στις παραγράφους 2.2.3 έως 2.2.8, γ) δεν προσκομίζει εγκαίρως τα προβλεπόμενα από την παρούσα δικαιολογητικά (παραγράφοι 2.2.9 και 3.2), δ) δεν προσέλθει εγκαίρως για υπογραφή του συμφωνητικού, ε) υποβάλει μη κατάλληλη προσφορά, με την έννοια της περ. 46 της παρ. 1 του άρθρου 2 του ν. 4412/2016, στ) δεν ανταποκριθεί στη σχετική πρόσκληση της αναθέτουσας αρχής να εξηγήσει την τιμή ή το κόστος της προσφοράς του εντός της τεθείσας προθεσμίας και η προσφορά του απορριφθεί⁴⁸, ζ) στις περιπτώσεις των παρ. 3, 4 και 5 του άρθρου 103 του ν. 4412/2016, περί πρόσκλησης για υποβολή δικαιολογητικών από τον προσωρινό ανάδοχο, αν, κατά τον έλεγχο των παραπάνω δικαιολογητικών, σύμφωνα με τις παραγράφους 3.2 και 3.4 της παρούσας, διαπιστωθεί ότι τα στοιχεία που δηλώθηκαν στο ΕΕΕΣ είναι εκ προθέσεως απατηλά, ή ότι έχουν υποβληθεί πλαστά αποδεικτικά στοιχεία, ή αν, από τα παραπάνω δικαιολογητικά που προσκομίσθηκαν νομίμως και εμπροθέσμως, δεν αποδεικνύεται η μη συνδρομή των λόγων αποκλεισμού της παραγράφου 2.2.3 ή η πλήρωση μιας ή περισσότερων από τις απαιτήσεις των κριτηρίων ποιοτικής επιλογής.

2.2.3 Λόγοι αποκλεισμού⁴⁹

Αποκλείεται από τη συμμετοχή στην παρούσα διαδικασία σύναψης σύμβασης (διαγωνισμό) οικονομικός φορέας, εφόσον συντρέχει στο πρόσωπό του (εάν πρόκειται για μεμονωμένο φυσικό ή νομικό πρόσωπο) ή σε ένα από τα μέλη του (εάν πρόκειται για ένωση οικονομικών φορέων) ένας ή περισσότεροι από τους ακόλουθους λόγους:

2.2.3.1. Όταν υπάρχει σε βάρος του αμετάκλητη⁵⁰ καταδικαστική απόφαση για ένα από τα ακόλουθα εγκλήματα:

α) συμμετοχή σε εγκληματική οργάνωση, όπως αυτή ορίζεται στο άρθρο 2 της απόφασης-πλαίσιο 2008/841/ΔΕΥ του Συμβουλίου της 24ης Οκτωβρίου 2008, για την καταπολέμηση του οργανωμένου εγκλήματος (ΕΕ L 300 της 11.11.2008 σ.42), και τα εγκλήματα του άρθρου 187 του Ποινικού Κώδικα (εγκληματική οργάνωση),

β) ενεργητική δωροδοκία, όπως ορίζεται στο άρθρο 3 της σύμβασης περί της καταπολέμησης της δωροδοκίας στην οποία ενέχονται υπάλληλοι των Ευρωπαϊκών Κοινοτήτων ή των κρατών-μελών της Ένωσης (ΕΕ C 195 της 25.6.1997, σ. 1) και στην παρ. 1 του άρθρου 2 της απόφασης-πλαίσιο 2003/568/ΔΕΥ του Συμβουλίου της 22ας Ιουλίου 2003, για την καταπολέμηση της δωροδοκίας στον ιδιωτικό τομέα (ΕΕ L

⁴⁷ Άρθρο 72 παρ. 3 εδάφιο δεύτερο του ν. 4412/2016.

⁴⁸ Άρθρο 88 σε συνδυασμό με άρθρο 72 ν. 4412/2016

⁴⁹ Άρθρα 73 και 74 ν. 4412/2016

⁵⁰ Επισημαίνεται ότι η αναφορά στο ΕΕΕΣ σε “τελεσίδικη καταδικαστική απόφαση” νοείται ως “αμετάκλητη καταδικαστική απόφαση”, η δε σχετική δήλωση του οικονομικού φορέα στο Μέρος III.A. του ΕΕΕΣ αφορά μόνο σε αμετάκλητες καταδικαστικές αποφάσεις

192 της 31.7.2003, σ. 54), καθώς και όπως ορίζεται στο εθνικό δίκαιο του οικονομικού φορέα, και τα εγκλήματα των άρθρων 159Α (δωροδοκία πολιτικών προσώπων), 236 (δωροδοκία υπαλλήλου), 237 παρ. 2-4 (δωροδοκία δικαστικών λειτουργιών), 237Α παρ. 2 (εμπορία επιρροής – μεσάζοντες), 396 παρ. 2 (δωροδοκία στον ιδιωτικό τομέα) του Ποινικού Κώδικα,

γ) απάτη εις βάρος των οικονομικών συμφερόντων της Ένωσης, κατά την έννοια των άρθρων 3 και 4 της Οδηγίας (ΕΕ) 2017/1371 του Ευρωπαϊκού Κοινοβουλίου και του Συμβουλίου της 5^{ης} Ιουλίου 2017 σχετικά με την καταπολέμηση, μέσω του ποινικού δικαίου, της απάτης εις βάρος των οικονομικών συμφερόντων της Ένωσης (L 198/28.07.2017) και τα εγκλήματα των άρθρων 159Α (δωροδοκία πολιτικών προσώπων), 216 (πλαστογραφία), 236 (δωροδοκία υπαλλήλου), 237 παρ. 2-4 (δωροδοκία δικαστικών λειτουργιών), 242 (ψευδής βεβαίωση, νόθευση κ.λπ.) 374 (διακεκριμένη κλοπή), 375 (υπεξαίρεση), 386 (απάτη), 386Α (απάτη με υπολογιστή), 386Β (απάτη σχετική με τις επιχορηγήσεις), 390 (απιστία) του Ποινικού Κώδικα και των άρθρων 155 επ. του Εθνικού Τελωνειακού Κώδικα (ν. 2960/2001, Α' 265), όταν αυτά στρέφονται κατά των οικονομικών συμφερόντων της Ευρωπαϊκής Ένωσης ή συνδέονται με την προσβολή αυτών των συμφερόντων, καθώς και τα εγκλήματα των άρθρων 23 (διασυννοριακή απάτη σχετικά με τον ΦΠΑ) και 24 (επικουρικές διατάξεις για την ποινική προστασία των οικονομικών συμφερόντων της Ευρωπαϊκής Ένωσης) του ν. 4689/2020 (Α' 103),

δ) τρομοκρατικά εγκλήματα ή εγκλήματα συνδεδεμένα με τρομοκρατικές δραστηριότητες, όπως ορίζονται, αντιστοίχως, στα άρθρα 3-4 και 5-12 της Οδηγίας (ΕΕ) 2017/541 του Ευρωπαϊκού Κοινοβουλίου και του Συμβουλίου της 15^{ης} Μαρτίου 2017 για την καταπολέμηση της τρομοκρατίας και την αντικατάσταση της απόφασης-πλαίσιο 2002/475/ΔΕΥ του Συμβουλίου και για την τροποποίηση της απόφασης 2005/671/ΔΕΥ του Συμβουλίου (ΕΕ L 88/31.03.2017) ή ηθική αυτουργία ή συνέργεια ή απόπειρα διάπραξης εγκλήματος, όπως ορίζονται στο άρθρο 14 αυτής, και τα εγκλήματα των άρθρων 187Α και 187Β του Ποινικού Κώδικα, καθώς και τα εγκλήματα των άρθρων 32-35 του ν. 4689/2020 (Α' 103),

ε) νομιμοποίηση εσόδων από παράνομες δραστηριότητες ή χρηματοδότηση της τρομοκρατίας, όπως αυτές ορίζονται στο άρθρο 1 της Οδηγίας (ΕΕ) 2015/849 του Ευρωπαϊκού Κοινοβουλίου και του Συμβουλίου της 20ης Μαΐου 2015, σχετικά με την πρόληψη της χρησιμοποίησης του χρηματοπιστωτικού συστήματος για τη νομιμοποίηση εσόδων από παράνομες δραστηριότητες ή για τη χρηματοδότηση της τρομοκρατίας, την τροποποίηση του κανονισμού (ΕΕ) αριθμ. 648/2012 του Ευρωπαϊκού Κοινοβουλίου και του Συμβουλίου, και την κατάργηση της οδηγίας 2005/60/ΕΚ του Ευρωπαϊκού Κοινοβουλίου και του Συμβουλίου και της οδηγίας 2006/70/ΕΚ της Επιτροπής (ΕΕ L 141/05.06.2015) και τα εγκλήματα των άρθρων 2 και 39 του ν. 4557/2018 (Α' 139),

στ) παιδική εργασία και άλλες μορφές εμπορίας ανθρώπων, όπως ορίζονται στο άρθρο 2 της Οδηγίας 2011/36/ΕΕ του Ευρωπαϊκού Κοινοβουλίου και του Συμβουλίου της 5ης Απριλίου 2011, για την πρόληψη και την καταπολέμηση της εμπορίας ανθρώπων και για την προστασία των θυμάτων της, καθώς και για την αντικατάσταση της απόφασης-πλαίσιο 2002/629/ΔΕΥ του Συμβουλίου (ΕΕ L 101 της 15.4.2011, σ. 1), και τα εγκλήματα του άρθρου 323Α του Ποινικού Κώδικα (εμπορία ανθρώπων).

Ο οικονομικός φορέας αποκλείεται, επίσης, όταν το πρόσωπο εις βάρος του οποίου εκδόθηκε αμετάκλητη καταδικαστική απόφαση είναι μέλος του διοικητικού, διευθυντικού ή εποπτικού οργάνου του ή έχει εξουσία εκπροσώπησης, λήψης αποφάσεων ή ελέγχου σε αυτό. Η υποχρέωση του προηγούμενου εδαφίου αφορά:

- στις περιπτώσεις εταιρειών περιορισμένης ευθύνης (Ε.Π.Ε.), ιδιωτικών κεφαλαιουχικών εταιρειών (Ι.Κ.Ε.) και προσωπικών εταιρειών (Ο.Ε. και Ε.Ε.) τους διαχειριστές.
- στις περιπτώσεις ανωνύμων εταιρειών (Α.Ε.), τον διευθύνοντα Σύμβουλο, τα μέλη του Διοικητικού Συμβουλίου, καθώς και τα πρόσωπα στα οποία με απόφαση του Διοικητικού Συμβουλίου έχει ανατεθεί το σύνολο της διαχείρισης και εκπροσώπησης της εταιρείας.
- στις περιπτώσεις Συνεταιρισμών, τα μέλη του Διοικητικού Συμβουλίου.
- σε όλες τις υπόλοιπες περιπτώσεις νομικών προσώπων, τον κατά περίπτωση νόμιμο εκπρόσωπο.

Εάν στις ως άνω περιπτώσεις (α) έως (στ) η κατά τα ανωτέρω, περίοδος αποκλεισμού δεν έχει καθοριστεί με αμετάκλητη απόφαση, αυτή ανέρχεται σε πέντε (5) έτη από την ημερομηνία της καταδίκης με αμετάκλητη απόφαση.

2.2.3.2. Στις ακόλουθες περιπτώσεις:

α) όταν ο οικονομικός φορέας έχει αθετήσει τις υποχρεώσεις του όσον αφορά στην καταβολή φόρων ή εισφορών κοινωνικής ασφάλισης και αυτό έχει διαπιστωθεί από δικαστική ή διοικητική απόφαση με τελεσίδικη και δεσμευτική ισχύ, σύμφωνα με διατάξεις της χώρας όπου είναι εγκατεστημένος ή την εθνική νομοθεσία ή

β) όταν η αναθέτουσα αρχή μπορεί να αποδείξει με τα κατάλληλα μέσα ότι ο οικονομικός φορέας έχει αθετήσει τις υποχρεώσεις του όσον αφορά την καταβολή φόρων ή εισφορών κοινωνικής ασφάλισης.

Αν ο οικονομικός φορέας είναι Έλληνας πολίτης ή έχει την εγκατάστασή του στην Ελλάδα, οι υποχρεώσεις του που αφορούν στις εισφορές κοινωνικής ασφάλισης καλύπτουν τόσο την κύρια όσο και την επικουρική ασφάλιση.

Οι υποχρεώσεις των περ. α' και β' της παρ. 2.2.3.2 θεωρείται ότι δεν έχουν αθετηθεί εφόσον δεν έχουν καταστεί ληξιπρόθεσμες ή εφόσον αυτές έχουν υπαχθεί σε δεσμευτικό διακανονισμό που τηρείται.

Δεν αποκλείεται ο οικονομικός φορέας, όταν έχει εκπληρώσει τις υποχρεώσεις του είτε καταβάλλοντας τους φόρους ή τις εισφορές κοινωνικής ασφάλισης που οφείλει, συμπεριλαμβανομένων, κατά περίπτωση, των δεδουλευμένων τόκων ή των προστίμων είτε υπαγόμενος σε δεσμευτικό διακανονισμό για την καταβολή τους στο μέτρο που τηρεί τους όρους του δεσμευτικού κανονισμού.

Κατ' εξαίρεση ο οικονομικός φορέας δεν αποκλείεται, όταν ο αποκλεισμός, σύμφωνα με την παράγραφο 2.2.3.2, θα ήταν σαφώς δυσανάλογος, ιδίως όταν μόνο μικρά ποσά φόρων ή των εισφορών κοινωνικής ασφάλισης δεν έχουν καταβληθεί ή όταν ο οικονομικός φορέας ενημερώθηκε σχετικά με το ακριβές ποσό που οφείλεται λόγω αθέτησης των υποχρεώσεών του όσον αφορά στην καταβολή φόρων ή εισφορών κοινωνικής ασφάλισης σε χρόνο κατά τον οποίο δεν είχε τη δυνατότητα να λάβει μέτρα, σύμφωνα με το τελευταίο εδάφιο της παρ. 2 του άρθρου 73 του Ν. 4412/16, πριν από την εκπνοή της προθεσμίας υποβολής προσφοράς.

2.2.3.3. Αποκλείεται⁵¹ από τη συμμετοχή στη διαδικασία σύναψης της παρούσας σύμβασης, οικονομικός φορέας σε οποιαδήποτε από τις ακόλουθες καταστάσεις⁵²:

(α) εάν έχει αθετήσει τις υποχρεώσεις που προβλέπονται στην παρ. 2 του άρθρου 18 του ν. 4412/2016⁵³, περί αρχών που εφαρμόζονται στις διαδικασίες σύναψης δημοσίων συμβάσεων,

(β) εάν τελεί υπό πτώχευση ή έχει υπαχθεί σε διαδικασία ειδικής εκκαθάρισης ή τελεί υπό αναγκαστική διαχείριση από εκκαθαριστή ή από το δικαστήριο ή έχει υπαχθεί σε διαδικασία πτωχευτικού συμβιβασμού ή έχει αναστείλει τις επιχειρηματικές του δραστηριότητες ή έχει υπαχθεί σε διαδικασία εξυγίανσης και δεν τηρεί τους όρους αυτής ή εάν βρίσκεται σε οποιαδήποτε ανάλογη κατάσταση προκύπτουσα από παρόμοια διαδικασία, προβλεπόμενη σε εθνικές διατάξεις νόμου. Η αναθέτουσα αρχή μπορεί να μην αποκλείει έναν οικονομικό φορέα ο οποίος βρίσκεται σε μία εκ των καταστάσεων που αναφέρονται στην περίπτωση αυτή, υπό την προϋπόθεση ότι αποδεικνύει ότι ο εν λόγω φορέας είναι σε

⁵¹ Οι λόγοι της παραγράφου 2.2.3.4 αποτελούν δυνητικούς λόγους αποκλεισμού, σύμφωνα με το άρθρο 73 παρ. 4 ν. 4412/2016. Κατά συνέπεια, η Α.Α. δύναται να επιλέξει όλους, μερικούς, ή, ενδεχομένως, και κανέναν από τους λόγους αποκλεισμού της παρ. 4, συνεκτιμώντας τα ιδιαίτερα χαρακτηριστικά της υπό ανάθεση σύμβασης (εκτιμώμενη αξία αυτής, ειδικές περιστάσεις κλπ), με σχετική πρόβλεψη στη διακήρυξη (πρβλ. αιτιολογική έκθεση νόμου 4412/2016 - άρθρο 73 παρ. 4). Επισημαίνεται, επίσης, ότι η επιλογή από την Α.Α. λόγου/ων αποκλεισμού της παρ. 4 διαμορφώνει αντιστοίχως τις επιλογές της στα σχετικά πεδία του ΕΕΕΣ, καθώς και τα μέσα απόδειξης του άρθρου 2.2.9.2.

⁵² Ειδικά για τους δυνητικούς λόγους αποκλεισμού πρβλ. την Κατευθυντήρια Οδηγία 20/22-06-2017 της Αρχής (ΑΔΑ: ΩΡΞ3ΟΞΤΒ-9Ρ5). Ειδικότερα, όταν η αναθέτουσα αρχή εξετάζει τη συνδρομή των προϋποθέσεων εφαρμογής των δυνητικών λόγων αποκλεισμού που έχει συμπεριλάβει στα έγγραφα της σύμβασης, πρέπει να δίδει ιδιαίτερη προσοχή στην τήρηση της αρχής της αναλογικότητας (πρβλ και αιτιολογική σκέψη 101 της Οδηγίας 2014/24/ΕΕ).

⁵³ Η αθέτηση της υποχρέωσης αυτής συνιστά σοβαρό επαγγελματικό παράπτωμα του οικονομικού φορέα κατά την έννοια της περίπτωσης θ' της παραγράφου 4 του άρθρου 73. Πρβλ. άρθρο 18 παρ. 5 του ν. 4412/2106.

θέση να εκτελέσει τη σύμβαση, λαμβάνοντας υπόψη τις ισχύουσες διατάξεις και τα μέτρα για τη συνέχιση της επιχειρηματικής του λειτουργίας,⁵⁴

(γ) εάν, με την επιφύλαξη της παραγράφου 3β του άρθρου 44 του ν. 3959/2011 περί ποινικών κυρώσεων και άλλων διοικητικών συνεπειών, υπάρχουν επαρκώς εύλογες ενδείξεις που οδηγούν στο συμπέρασμα ότι ο οικονομικός φορέας συνήψε συμφωνίες με άλλους οικονομικούς φορείς με στόχο τη στρέβλωση του ανταγωνισμού,

δ) εάν μία κατάσταση σύγκρουσης συμφερόντων κατά την έννοια του άρθρου 24 του ν. 4412/2016 δεν μπορεί να θεραπευθεί αποτελεσματικά με άλλα, λιγότερο παρεμβατικά, μέσα,

(ε) εάν μία κατάσταση στρέβλωσης του ανταγωνισμού από την πρότερη συμμετοχή του οικονομικού φορέα κατά την προετοιμασία της διαδικασίας σύναψης σύμβασης, σύμφωνα με όσα ορίζονται στο άρθρο 48 του ν. 4412/2016, δεν μπορεί να θεραπευθεί με άλλα, λιγότερο παρεμβατικά, μέσα,

(στ) εάν έχει επιδείξει σοβαρή ή επαναλαμβανόμενη πλημμέλεια κατά την εκτέλεση ουσιώδους απαίτησης στο πλαίσιο προηγούμενης δημόσιας σύμβασης, προηγούμενης σύμβασης με αναθέτοντα φορέα ή προηγούμενης σύμβασης παραχώρησης που είχε ως αποτέλεσμα την πρόωρη καταγγελία της προηγούμενης σύμβασης, αποζημιώσεις ή άλλες παρόμοιες κυρώσεις,

(ζ) εάν έχει κριθεί ένοχος εκ προθέσεως σοβαρών απατηλών δηλώσεων κατά την παροχή των πληροφοριών που απαιτούνται για την εξακρίβωση της απουσίας των λόγων αποκλεισμού ή την πλήρωση των κριτηρίων επιλογής, έχει αποκρύψει τις πληροφορίες αυτές ή δεν είναι σε θέση να προσκομίσει τα δικαιολογητικά που απαιτούνται κατ' εφαρμογή της παραγράφου 2.2.9.2 της παρούσας,

(η) εάν επιχείρησε να επηρεάσει με αθέμιτο τρόπο τη διαδικασία λήψης αποφάσεων της αναθέτουσας αρχής, να αποκτήσει εμπιστευτικές πληροφορίες που ενδέχεται να του αποφέρουν αθέμιτο πλεονέκτημα στη διαδικασία σύναψης σύμβασης ή να παράσχει με απατηλό τρόπο παραπλανητικές πληροφορίες που ενδέχεται να επηρεάσουν ουσιωδώς τις αποφάσεις που αφορούν τον αποκλεισμό, την επιλογή ή την ανάθεση,

(θ) εάν η αναθέτουσα αρχή μπορεί να αποδείξει, με κατάλληλα μέσα ότι έχει διαπράξει σοβαρό επαγγελματικό παράπτωμα, το οποίο θέτει εν αμφιβόλω την ακεραιότητά του.

Εάν στις ως άνω περιπτώσεις (α) έως (θ) η περίοδος αποκλεισμού δεν έχει καθοριστεί με αμετάκλητη απόφαση, αυτή ανέρχεται σε τρία (3) έτη από την ημερομηνία έκδοσης πράξης που βεβαιώνει το σχετικό γεγονός.⁵⁵

2.2.3.4. Ο οικονομικός φορέας αποκλείεται σε οποιοδήποτε χρονικό σημείο κατά τη διάρκεια της διαδικασίας σύναψης της παρούσας σύμβασης, όταν αποδεικνύεται ότι βρίσκεται, λόγω πράξεων ή παραλείψεων του, είτε πριν είτε κατά τη διαδικασία, σε μία από τις ως άνω περιπτώσεις.

2.2.3.5. Οικονομικός φορέας που εμπίπτει σε μια από τις καταστάσεις που αναφέρονται στις παραγράφους 2.2.3.1 και 2.2.3.4, εκτός από την περ. β αυτής, μπορεί να προσκομίζει στοιχεία⁵⁶, προκειμένου να αποδείξει ότι τα μέτρα που έλαβε επαρκούν για να αποδείξουν την αξιοπιστία του, παρότι συντρέχει ο σχετικός λόγος αποκλεισμού (αυτοκάθαρση). Για τον σκοπό αυτόν, ο οικονομικός φορέας αποδεικνύει ότι έχει καταβάλει ή έχει δεσμευθεί να καταβάλει αποζημίωση για ζημιές που προκλήθηκαν από το ποινικό αδίκημα ή το παράπτωμα, ότι έχει διευκρινίσει τα γεγονότα και τις περιστάσεις με ολοκληρωμένο τρόπο, μέσω ενεργού συνεργασίας με τις ερευνητικές αρχές, και έχει λάβει συγκεκριμένα τεχνικά και οργανωτικά μέτρα, καθώς και μέτρα σε επίπεδο προσωπικού κατάλληλα για την αποφυγή περαιτέρω ποινικών αδικημάτων ή παραπτωμάτων. Τα μέτρα που λαμβάνονται από τους οικονομικούς φορείς αξιολογούνται σε συνάρτηση με τη σοβαρότητα και τις ιδιαίτερες περιστάσεις του ποινικού αδικήματος ή του παραπτώματος. Εάν τα στοιχεία κριθούν επαρκή, ο εν λόγω οικονομικός φορέας δεν

⁵⁴ Σχετική δήλωση του προσφέροντος οικονομικού φορέα περιλαμβάνεται στο ΕΕΕΣ

⁵⁵ Παρ. 10 του άρθρου 73 ν.4412/2016.Επίσης, πρβλ. υπ' αριθμ. πρωτ. 6271/30-11-2018 έγγραφο της Αρχής (ΑΔΑ Ψ3Κ80ΞΤΒ-09Β) σχετικά με την απόφαση ΔΕΕ της 24 Οκτωβρίου 2018 στην υπόθεση C-124/2017.

⁵⁶ Σχετικά με την προσκόμιση αποδείξεων για τα επανορθωτικά μέτρα βλ. την απόφαση της 14ης Ιανουαρίου 2021 του ΔΕΕ στην υπόθεση C-387/19

αποκλείεται από τη διαδικασία σύναψης σύμβασης. Αν τα μέτρα κριθούν ανεπαρκή, γνωστοποιείται στον οικονομικό φορέα το σκεπτικό της απόφασης αυτής. Οικονομικός φορέας που έχει αποκλειστεί, σύμφωνα με τις κείμενες διατάξεις, με τελεσίδικη απόφαση, σε εθνικό επίπεδο, από τη συμμετοχή σε διαδικασίες σύναψης σύμβασης ή ανάθεσης παραχώρησης δεν μπορεί να κάνει χρήση της ανωτέρω δυνατότητας κατά την περίοδο του αποκλεισμού που ορίζεται στην εν λόγω απόφαση⁵⁷.

2.2.3.6. Η απόφαση για την διαπίστωση της επάρκειας ή μη των επανορθωτικών μέτρων κατά την προηγούμενη παράγραφο εκδίδεται σύμφωνα με τα οριζόμενα στις παρ. 8 και 9 του άρθρου 73 του ν. 4412/2016⁵⁸.

2.2.3.7. Οικονομικός φορέας, σε βάρος του οποίου έχει επιβληθεί η κύρωση του οριζόντιου αποκλεισμού σύμφωνα με τις κείμενες διατάξεις και για το χρονικό διάστημα που αυτή ορίζει, αποκλείεται από την παρούσα διαδικασία σύναψης της σύμβασης.

Κριτήρια Επιλογής⁵⁹

2.2.4 Καταλληλότητα άσκησης επαγγελματικής δραστηριότητας⁶⁰

Οι οικονομικοί φορείς που συμμετέχουν στη διαδικασία σύναψης της παρούσας σύμβασης απαιτείται να ασκούν εμπορική ή βιομηχανική ή βιοτεχνική δραστηριότητα συναφή με το αντικείμενο της προμήθειας.

Οι οικονομικοί φορείς που είναι εγκατεστημένοι σε κράτος μέλος της Ευρωπαϊκής Ένωσης απαιτείται να είναι εγγεγραμμένοι σε ένα από τα επαγγελματικά ή εμπορικά μητρώα που τηρούνται στο κράτος εγκατάστασής τους ή να ικανοποιούν οποιαδήποτε άλλη απαίτηση ορίζεται στο Παράρτημα XI του Προσαρτήματος Α' του ν. 4412/2016.

Στην περίπτωση οικονομικών φορέων εγκατεστημένων σε κράτος μέλος του Ευρωπαϊκού Οικονομικού Χώρου (Ε.Ο.Χ) ή σε τρίτες χώρες που προσχωρήσει στη ΣΔΣ, ή σε τρίτες χώρες που δεν εμπίπτουν στην προηγούμενη περίπτωση και έχουν συνάψει διμερείς ή πολυμερείς συμφωνίες με την Ένωση σε θέματα διαδικασιών ανάθεσης δημοσίων συμβάσεων, απαιτείται να είναι εγγεγραμμένοι σε αντίστοιχα επαγγελματικά ή εμπορικά μητρώα.

Οι εγκατεστημένοι στην Ελλάδα οικονομικοί φορείς απαιτείται να είναι εγγεγραμμένοι στο Βιοτεχνικό ή Εμπορικό ή Βιομηχανικό Επιμελητήριο ή στο Μητρώο Κατασκευαστών Αμυντικού Υλικού.⁶¹

2.2.5 Οικονομική και χρηματοοικονομική επάρκεια⁶²

ΔΕΝ ΑΠΑΙΤΕΙΤΑΙ

⁵⁷ Παρ. 7 άρθρου 73 ν. 4412/2016.

⁵⁸ Πρβλ. απόφαση υπ' αριθμ. 49341 -19/05/2020 (ΦΕΚ 385 τεύχος ΥΟΔΔ, 25-05-2020), η οποία εξακολουθεί να ισχύει έως την έκδοση της απόφασης της παρ. 9 του άρθρου 73 του ν. 4412/2016.

⁵⁹ Επισημαίνεται ότι όλα τα κριτήρια επιλογής είναι προαιρετικά, τίθενται στην παρούσα διακήρυξη κατά την κρίση και τη διακριτική ευχέρεια της Α.Α. και πρέπει να σχετίζονται και να είναι ανάλογα με το αντικείμενο της σύμβασης (άρθρο 75 παρ. 1 του ν. 4412/2016). Επιπλέον, οι Α.Α. μπορούν να επιβάλλουν στους οικονομικούς φορείς ως απαιτήσεις συμμετοχής μόνο τα κριτήρια που αναφέρονται στις παραγράφους 2.2.4, 2.2.5 και 2.2.6. Έχουν τη δυνατότητα, κατά συνέπεια, να επιλέξουν ένα, περισσότερα ή όλα ενδεχομένως τα ως άνω κριτήρια επιλογής, συνεκτιμώντας τα ιδιαίτερα χαρακτηριστικά της υπό ανάθεση σύμβασης (εκτιμώμενη αξία αυτής, ειδικές περιστάσεις κλπ), με σχετική πρόβλεψη στη διακήρυξη. Οι Α.Α. διαμορφώνουν αντίστοιχα τα πεδία του ΕΕΕΣ, σύμφωνα με την παράγραφο 2.2.9., καθώς και τα μέσα απόδειξης του άρθρου 2.2.9.2. Πρβλ. και την Κατευθυντήρια Οδηγία 13 της Ε.Α.Α.ΔΗ.ΣΥ. "Κριτήρια ποιοτικής επιλογής δημοσίων συμβάσεων και έλεγχος καταλληλότητας: ειδικά η οικονομική και χρηματοοικονομική επάρκεια και η τεχνική και επαγγελματική ικανότητα" (ΑΔΑ ΩΒΥ70ΞΤΒ-ΤΛ7) και ειδικότερα τις Ενότητες III και IV παρ. 1 όπου παρατίθενται σχετικά παραδείγματα.

⁶⁰ Άρθρο 75 παρ. 2 ν. 4412/2016.

⁶¹ Παράρτημα XI Προσαρτήματος Α ν. 4412/2016.

⁶² Άρθρο 75 παρ. 3 ν. 4412/2016. Επισημαίνεται, περαιτέρω, ότι οι Α.Α. μπορούν (χωρίς αυτό να είναι υποχρεωτικό) να διαμορφώσουν την παρούσα παράγραφο είτε απαιτώντας, ως προς τα κριτήρια που επιλέγουν, ελάχιστα επίπεδα οικονομικής και χρηματοοικονομικής επάρκειας, τα οποία πρέπει να καλύπτουν οι προσφέροντες οικονομικοί φορείς με αναφορά σε συγκεκριμένα μεγέθη (π.χ. κύκλος εργασιών 200.000 ευρώ τα 3 τελευταία έτη), είτε ζητώντας από τους οικονομικούς φορείς να δηλώσουν τις ζητούμενες πληροφορίες αναφέροντας τη μεθοδολογία με την οποία θα αξιολογήσουν τις πληροφορίες αυτές.

2.2.6 Τεχνική και επαγγελματική ικανότητα⁶³

ΔΕΝ ΑΠΑΙΤΕΙΤΑΙ

2.2.7 Πρότυπα διασφάλισης ποιότητας και πρότυπα περιβαλλοντικής διαχείρισης⁶⁴

Οι οικονομικοί φορείς για την παρούσα διαδικασία σύναψης σύμβασης οφείλουν να συμμορφώνονται με

- α. σύστημα διασφάλισης ποιότητας ISO 9001, σχετικά με την κατασκευή ή/και εμπορία, εγκατάσταση και τεχνική υποστήριξη, αστικού εξοπλισμού, και
- β. σύστημα περιβαλλοντικής διαχείρισης ISO 14001 σχετικά με την κατασκευή ή/και εμπορία, εγκατάσταση και τεχνική υποστήριξη, αστικού εξοπλισμού.

Σε περίπτωση που η εγκατάσταση του συνόλου ή μέρους των υπό προμήθεια ειδών δεν θα γίνει από τον ίδιο τον συμμετέχοντα οικονομικό φορέα, αυτό θα πρέπει να δηλώνεται ρητά και να προσκομίζονται τα αντίστοιχα ανωτέρω πιστοποιητικά της συνεργαζόμενης εταιρείας που θα αναλάβει την εγκατάσταση, καθώς και υπεύθυνη δήλωση ότι αποδέχεται την εγκατάσταση των ειδών για λογαριασμό του συμμετέχοντος οικονομικού φορέα, σε περίπτωση που κηρυχθεί ανάδοχος (σε όλες τις δηλώσεις πρέπει να αναγράφονται τα στοιχεία του διαγωνισμού και η Αναθέτουσα Αρχή).

2.2.8 Στήριξη στην ικανότητα τρίτων – Υπεργολαβία**2.2.8.1. Στήριξη στην ικανότητα τρίτων⁶⁵**

Οι οικονομικοί φορείς μπορούν, όσον αφορά στα κριτήρια της οικονομικής και χρηματοοικονομικής επάρκειας (της παραγράφου 2.2.5) και τα σχετικά με την τεχνική και επαγγελματική ικανότητα (της παραγράφου 2.2.6), να στηρίζονται στις ικανότητες άλλων φορέων, ασχέτως της νομικής φύσης των δεσμών τους με αυτούς⁶⁶. Στην περίπτωση αυτή, αποδεικνύουν ότι θα έχουν στη διάθεσή τους τους αναγκαίους πόρους, με την προσκόμιση της σχετικής δέσμευσης των φορέων στην ικανότητα των οποίων στηρίζονται.

Όταν οι οικονομικοί φορείς στηρίζονται στις ικανότητες άλλων φορέων όσον αφορά τα κριτήρια που σχετίζονται με την απαιτούμενη με τη διακήρυξη οικονομική και χρηματοοικονομική επάρκεια, οι εν λόγω οικονομικοί φορείς και αυτοί στους οποίους στηρίζονται είναι από κοινού υπεύθυνοι για την εκτέλεση της σύμβασης.

Υπό τους ίδιους όρους οι ενώσεις οικονομικών φορέων μπορούν να στηρίζονται στις ικανότητες των συμμετεχόντων στην ένωση ή άλλων φορέων.

Η εκτέλεση των κάτωθι εργασιών/καθηκόντων (ΓΕΝΙΚΕΣ ΕΡΓΑΣΙΕΣ) γίνεται υποχρεωτικά από τον προσφέροντα ή, αν η προσφορά υποβάλλεται από ένωση οικονομικών φορέων, από έναν από τους συμμετέχοντες στην ένωση αυτή⁶⁷.

Η αναθέτουσα αρχή ελέγχει αν οι φορείς, στις ικανότητες των οποίων προτίθεται να στηριχθεί ο οικονομικός φορέας, πληρούν κατά περίπτωση τα σχετικά κριτήρια επιλογής και εάν συντρέχουν λόγοι αποκλεισμού της παραγράφου 2.2.3.. Ο οικονομικός φορέας υποχρεούται να αντικαταστήσει έναν φορέα στην ικανότητα του οποίου στηρίζεται, εφόσον ο τελευταίος δεν πληροί το σχετικό κριτήριο επιλογής ή για τον οποίο συντρέχουν λόγοι αποκλεισμού, εντός προθεσμίας τριάντα (30) ημερών από την σχετική

⁶³ Άρθρο 75 παρ. 4 ν. 4412/2016.

⁶⁴ Άρθρο 82 ν. 4412/2016. Επισημαίνεται ότι τα πρότυπα είναι προαιρετικά, ήτοι τίθενται στην παρούσα διακήρυξη, κατά την κρίση και τη διακριτική ευχέρεια της Α.Α. και πρέπει να σχετίζονται και να είναι ανάλογα με το αντικείμενο της σύμβασης.

⁶⁵ Άρθρο 78 ν. 4412/2016

⁶⁶ Δύνανται, επίσης, να στηρίζονται και στις ικανότητες του/ των υπεργολάβων, στους οποίους προτίθενται να αναθέσουν την εκτέλεση τμήματος/ τμημάτων της υπό ανάθεσης σύμβασης.

⁶⁷ Δυνατότητα της Α.Α. σύμφωνα με το άρθρο 78 παρ. 2 ν. 4412/2016 να απαιτεί την εκτέλεση ορισμένων κρίσιμων καθηκόντων απευθείας από τον ίδιο τον προσφέροντα ή, αν η προσφορά υποβάλλεται από ένωση οικονομικών φορέων, από έναν από τους συμμετέχοντες στην ένωση αυτή. Τίθεται κατά την κρίση της Α.Α., άλλως διαγράφεται.

Διανομή μέσω 'ΙΡΙΔΑ' με UID: 63edc7810d794546dadba4fa στις 16/02/23 08:05

πρόσκληση της αναθέτουσας αρχής, η οποία απευθύνεται στον οικονομικό φορέα μέσω της λειτουργικότητας «Επικοινωνία» του ΕΣΗΔΗΣ. Ο φορέας που αντικαθιστά φορέα του προηγούμενου εδαφίου δεν επιτρέπεται να αντικατασταθεί εκ νέου.

2.2.8.2. Υπεργολαβία

Ο οικονομικός φορέας αναφέρει στην προσφορά του το τμήμα της σύμβασης που προτίθεται να αναθέσει υπό μορφή υπεργολαβίας σε τρίτους, καθώς και τους υπεργολάβους που προτείνει. Στην περίπτωση που ο προσφέρων αναφέρει στην προσφορά του ότι προτίθεται να αναθέσει τμήμα(τα) της σύμβασης υπό μορφή υπεργολαβίας σε τρίτους σε ποσοστό που υπερβαίνει το τριάντα τοις εκατό (30%) της συνολικής αξίας της σύμβασης, η αναθέτουσα αρχή ελέγχει ότι δεν συντρέχουν οι λόγοι αποκλεισμού της παραγράφου 2.2.3 της παρούσας⁶⁸. Ο οικονομικός φορέας υποχρεούται να αντικαταστήσει έναν υπεργολάβο, εφόσον συντρέχουν στο πρόσωπό του λόγοι αποκλεισμού της ως άνω παραγράφου 2.2.3..

2.2.9 Κανόνες απόδειξης ποιοτικής επιλογής

Το δικαίωμα συμμετοχής των οικονομικών φορέων και οι όροι και προϋποθέσεις συμμετοχής τους, όπως ορίζονται στις παραγράφους 2.2.1 έως 2.2.8, κρίνονται κατά την υποβολή της προσφοράς δια του ΕΕΕΣ, κατά τα οριζόμενα στην παράγραφο 2.2.9.1, κατά την υποβολή των δικαιολογητικών της παραγράφου 2.2.9.2 και κατά τη σύναψη της σύμβασης δια της υπεύθυνης δήλωσης, της περ. δ' της παρ. 3 του άρθρου 105 του ν. 4412/2016.

Στην περίπτωση που ο οικονομικός φορέας στηρίζεται στις ικανότητες άλλων φορέων, σύμφωνα με την παράγραφο 2.2.8. της παρούσας, οι φορείς στην ικανότητα των οποίων στηρίζεται υποχρεούνται να αποδεικνύουν, κατά τα οριζόμενα στις παραγράφους 2.2.9.1 και 2.2.9.2, ότι δεν συντρέχουν οι λόγοι αποκλεισμού της παραγράφου 2.2.3 της παρούσας και ότι πληρούν τα σχετικά κριτήρια επιλογής κατά περίπτωση⁶⁹.

Στην περίπτωση που ο οικονομικός φορέας αναφέρει στην προσφορά του ότι προτίθεται να αναθέσει τμήμα(τα) της σύμβασης υπό μορφή υπεργολαβίας σε τρίτους σε ποσοστό που υπερβαίνει το τριάντα τοις εκατό (30%) της συνολικής αξίας της σύμβασης, οι υπεργολάβοι υποχρεούνται να αποδεικνύουν, κατά τα οριζόμενα στις παραγράφους 2.2.9.1 και 2.2.9.2, ότι δεν συντρέχουν οι λόγοι αποκλεισμού της παραγράφου 2.2.3 της παρούσας⁷⁰.

Αν επέλθουν μεταβολές στις προϋποθέσεις τις οποίες οι προσφέροντες δηλώσουν ότι πληρούν, σύμφωνα με το παρόν άρθρο, οι οποίες επέλθουν ή για τις οποίες λάβουν γνώση μετά την συμπλήρωση του ΕΕΕΣ και μέχρι την ημέρα της έγγραφης πρόσκλησης για την σύναψη του συμφωνητικού οι προσφέροντες οφείλουν να ενημερώσουν αμελλητί την αναθέτουσα αρχή⁷¹.

2.2.9.1 Προκαταρκτική απόδειξη κατά την υποβολή προσφορών

Προς προκαταρκτική απόδειξη ότι οι προσφέροντες οικονομικοί φορείς: α) δεν βρίσκονται σε μία από τις καταστάσεις της παραγράφου 2.2.3 και β) πληρούν τα σχετικά κριτήρια επιλογής των παραγράφων 2.2.4, 2.2.5, 2.2.6 και 2.2.7 της παρούσης, προσκομίζουν κατά την υποβολή της προσφοράς τους, ως δικαιολογητικό συμμετοχής, το προβλεπόμενο από το άρθρο 79 παρ. 1 και 3 του ν. 4412/2016 Ευρωπαϊκό Ενιαίο Έγγραφο Σύμβασης (ΕΕΕΣ), σύμφωνα με το επισυναπτόμενο στην παρούσα Παράρτημα ΙΙΙ, το οποίο ισοδυναμεί με ενημερωμένη υπεύθυνη δήλωση, με τις συνέπειες του ν. 1599/1986. Το ΕΕΕΣ⁷² καταρτίζεται

⁶⁸ Ο όρος αυτός μπορεί να τεθεί, κατά την κρίση της αναθέτουσας αρχής, και στην περίπτωση ποσοστού μικρότερου του 30% της εκτιμώμενης αξίας της σύμβασης (πρβλ. παρ. 5 άρθρου 131 του ν. 4412/2016).

⁶⁹ Άρθρο 78 παρ. 1 ν. 4412/2016.

⁷⁰ Άρθρο 131 παρ. 6 ν. 4412/2016

⁷¹ Άρθρο 104 σε συνδυασμό με τις παρ. 4 και 5 του άρθρου 105 του ν. 4412/2016

⁷² Το ΕΕΕΣ περιλαμβάνει τα ακόλουθα Μέρη: Μέρος Ι Πληροφορίες σχετικά με τη διαδικασία σύναψης σύμβασης και την αναθέτουσα αρχή, Μέρος ΙΙ Πληροφορίες σχετικά με τον οικονομικό φορέα, Μέρος ΙΙΙ Κριτήρια αποκλεισμού, Μέρος ΙV Κριτήρια Επιλογής, Μέρος VI Τελικές δηλώσεις.

βάσει του τυποποιημένου εντύπου του Παραρτήματος 2 του Κανονισμού (ΕΕ) 2016/7 και συμπληρώνεται από τους προσφέροντες οικονομικούς φορείς σύμφωνα με τις οδηγίες του Παραρτήματος 1.⁷³

Το ΕΕΕΣ φέρει υπογραφή με ημερομηνία εντός του χρονικού διαστήματος κατά το οποίο μπορούν να υποβάλλονται προσφορές. Αν στο διάστημα που μεσολαβεί μεταξύ της ημερομηνίας υπογραφής του ΕΕΕΣ και της καταληκτικής ημερομηνίας υποβολής προσφορών έχουν επέλθει μεταβολές στα δηλωθέντα στοιχεία, εκ μέρους του, στο ΕΕΕΣ, ο οικονομικός φορέας αποσύρει την προσφορά του, χωρίς να απαιτείται απόφαση της αναθέτουσας αρχής. Στη συνέχεια μπορεί να την υποβάλει εκ νέου με επίκαιρο ΕΕΕΣ.⁷⁴

Ο οικονομικός φορέας δύναται να διευκρινίζει τις δηλώσεις και πληροφορίες που παρέχει στο ΕΕΕΣ με συνοδευτική υπεύθυνη δήλωση, την οποία υποβάλλει μαζί με αυτό.⁷⁵

Κατά την υποβολή του ΕΕΕΣ, καθώς και της συνοδευτικής υπεύθυνης δήλωσης, είναι δυνατή, με μόνη την υπογραφή του κατά περίπτωση εκπροσώπου του οικονομικού φορέα, η προκαταρκτική απόδειξη των λόγων αποκλεισμού που αναφέρονται στην παράγραφο 2.2.3 της παρούσας, για το σύνολο των φυσικών προσώπων που είναι μέλη του διοικητικού, διευθυντικού ή εποπτικού οργάνου του ή έχουν εξουσία εκπροσώπησης, λήψης αποφάσεων ή ελέγχου σε αυτόν.

Ως εκπρόσωπος του οικονομικού φορέα νοείται ο νόμιμος εκπρόσωπος αυτού, όπως προκύπτει από το ισχύον καταστατικό ή το πρακτικό εκπροσώπησης του κατά το χρόνο υποβολής της προσφοράς ή το αρμοδίως εξουσιοδοτημένο φυσικό πρόσωπο να εκπροσωπεί τον οικονομικό φορέα για διαδικασίες σύναψης συμβάσεων ή για συγκεκριμένη διαδικασία σύναψης σύμβασης.

Στην περίπτωση υποβολής προσφοράς από ένωση οικονομικών φορέων το ΕΕΕΣ υποβάλλεται χωριστά από κάθε μέλος της ένωσης. Στο ΕΕΕΣ απαραίτητως πρέπει να προσδιορίζεται η έκταση και το είδος της συμμετοχής του (συμπεριλαμβανομένης της κατανομής αμοιβής μεταξύ τους) κάθε μέλους της ένωσης, καθώς και ο εκπρόσωπος/συντονιστής αυτής⁷⁶.

Ο οικονομικός φορέας φέρει την ειδική υποχρέωση, να δηλώσει, μέσω του ΕΕΕΣ,⁷⁷ την κατάστασή του σε σχέση με τους λόγους που προβλέπονται στο άρθρο 73 του ν. 4412/2016 και την παράγραφο 2.2.3 της παρούσης⁷⁸ και ταυτόχρονα να επικαλεσθεί και τυχόν ληφθέντα μέτρα προς αποκατάσταση της αξιοπιστίας του.

Ιδίως επισημαίνεται ότι κατά την απάντηση οικονομικού φορέα στο σχετικό πεδίο του ΕΕΕΣ για τυχόν σύναψη συμφωνιών με άλλους οικονομικούς φορείς με στόχο τη στρέβλωση του ανταγωνισμού, η συνδρομή περιστάσεων, όπως η πάροδος της τριετούς περιόδου της ισχύος του λόγου αποκλεισμού (παραγράφου 10 του άρθρου 73) ή η εφαρμογή της διάταξης της παραγράφου 3β του άρθρου 44 του ν. 3959/2011, σύμφωνα με την περ. γ της παραγράφου 2.2.3.4 της παρούσης, αναλύεται στο σχετικό πεδίο που προβάλλει κατόπιν θετικής απάντησης⁷⁹.

Όσον αφορά στις υποχρεώσεις του ως προς την καταβολή φόρων ή εισφορών κοινωνικής ασφάλισης (περ. α' και β' της παρ. 2 του άρθρου 73 του ν. 4412/2016) αυτές θεωρείται ότι δεν έχουν αθετηθεί εφόσον δεν έχουν καταστεί ληξιπρόθεσμες ή εφόσον έχουν υπαχθεί σε δεσμευτικό διακανονισμό που τηρείται. Στην

⁷³ Από τις 2-5-2019, παρέχεται η ηλεκτρονική υπηρεσία [Promitheus ESPDint \(https://espdint.eprocurement.gov.gr/\)](https://espdint.eprocurement.gov.gr/) που προσφέρει τη δυνατότητα ηλεκτρονικής σύνταξης και διαχείρισης του Ευρωπαϊκού Ενιαίου Εγγράφου Σύμβασης (ΕΕΕΣ). Μπορείτε να δείτε τη σχετική ανακοίνωση στη Διαδικτυακή Πύλη του ΕΣΗΔΗΣ www.promitheus.gov.gr Πρβλ και το Διορθωτικό (Επίσημη Εφημερίδα της Ευρωπαϊκής Ένωσης L 17/65 της 23ης Ιανουαρίου 2018) στον Εκτελεστικό Κανονισμό (ΕΕ) 2016/7 για την καθιέρωση του τυποποιημένου εντύπου για το Ευρωπαϊκό Ενιαίο Έγγραφο Προμήθειας, με το οποίο επιλύθηκαν τα σχετικά ζητήματα ορολογίας που υπήρχαν στο αρχικό επίσημο ελληνικό κείμενο του Εκτελεστικού Κανονισμού, Μπορείτε να δείτε το σχετικό Διορθωτικό στην ακόλουθη διαδρομή [https://eur-lex.europa.eu/legal-content/EL/TXT/HTML/?uri=CELEX:32016R0007R\(01\)&from=EL](https://eur-lex.europa.eu/legal-content/EL/TXT/HTML/?uri=CELEX:32016R0007R(01)&from=EL)

⁷⁴ Άρθρο 79Α παρ. 4 του ν. 4412/2016

⁷⁵ Άρθρο 79 παρ. 9 του ν. 4412/2016

⁷⁶ Άρθρο 96 παρ. 7 του ν. 4412/2016

⁷⁷ βλ. Δ.Ε.Ε. απόφαση της 19.6.2019, Meca, C-41/18, EU:C:2019:507, σκ. 28

⁷⁸ Βλ. ενδεικτικά ΣτΕ 754/2020, 753/2020 (Δ' Τμήμα)

⁷⁹ Παρ. 1 του άρθρου 79 του ν. 4412/2016, όπως τροποποιήθηκε με την παρ. 5 του άρθρου 235 του ν. 4635/2019.

Διανομή μέσω 'ΙΡΙΔΑ' με UID: 63edc7810d794546dadba4fa στις 16/02/23 08:05

περίπτωση αυτή, ο οικονομικός φορέας δεν υποχρεούται να απαντήσει καταφατικά στο σχετικό πεδίο του ΕΕΕΣ με το οποίο ερωτάται εάν ο οικονομικός φορέας έχει ανεκπλήρωτες υποχρεώσεις όσον αφορά στην καταβολή φόρων ή εισφορών κοινωνικής ασφάλισης ή, κατά περίπτωση, εάν έχει αθετήσει τις παραπάνω υποχρεώσεις του⁸⁰.

2.2.9.2 Αποδεικτικά μέσα⁸¹

A. Για την απόδειξη της μη συνδρομής λόγων αποκλεισμού κατ' άρθρο 2.2.3 και της πλήρωσης των κριτηρίων ποιοτικής επιλογής κατά τις παραγράφους 2.2.4, 2.2.5, 2.2.6 και 2.2.7, οι οικονομικοί φορείς προσκομίζουν τα δικαιολογητικά του παρόντος. Η προσκόμιση των εν λόγω δικαιολογητικών γίνεται κατά τα οριζόμενα στο άρθρο 3.2 από τον προσωρινό ανάδοχο. Η αναθέτουσα αρχή μπορεί να ζητεί από προσφέροντες, σε οποιοδήποτε χρονικό σημείο κατά τη διάρκεια της διαδικασίας, να υποβάλλουν όλα ή ορισμένα δικαιολογητικά, όταν αυτό απαιτείται για την ορθή διεξαγωγή της διαδικασίας.

Οι οικονομικοί φορείς δεν υποχρεούνται να υποβάλλουν δικαιολογητικά ή άλλα αποδεικτικά στοιχεία, αν και στο μέτρο που η αναθέτουσα αρχή έχει τη δυνατότητα να λαμβάνει τα πιστοποιητικά ή τις συναφείς πληροφορίες απευθείας μέσω πρόσβασης σε εθνική βάση δεδομένων σε οποιοδήποτε κράτος - μέλος της Ένωσης, η οποία διατίθεται δωρεάν, όπως εθνικό μητρώο συμβάσεων, εικονικό φάκελο επιχείρησης, ηλεκτρονικό σύστημα αποθήκευσης εγγράφων ή σύστημα προεπιλογής. Η δήλωση για την πρόσβαση σε εθνική βάση δεδομένων εμπεριέχεται στο Ευρωπαϊκό Ενιαίο Έγγραφο Σύμβασης (ΕΕΕΣ), στο οποίο περιέχονται επίσης οι πληροφορίες που απαιτούνται για τον συγκεκριμένο σκοπό, όπως η ηλεκτρονική διεύθυνση της βάσης δεδομένων, τυχόν δεδομένα αναγνώρισης και, κατά περίπτωση, η απαραίτητη δήλωση συναίνεσης.

Οι οικονομικοί φορείς δεν υποχρεούνται να υποβάλουν δικαιολογητικά, όταν η αναθέτουσα αρχή που έχει αναθέσει τη σύμβαση διαθέτει ήδη τα ως άνω δικαιολογητικά και αυτά εξακολουθούν να ισχύουν⁸².

Τα δικαιολογητικά του παρόντος υποβάλλονται και γίνονται αποδεκτά σύμφωνα με την παράγραφο 2.4.2.5. και 3.2 της παρούσας.

Τα αποδεικτικά έγγραφα συντάσσονται στην ελληνική γλώσσα ή συνοδεύονται από επίσημη μετάφρασή τους στην ελληνική γλώσσα σύμφωνα με την παράγραφο 2.1.4.

B. 1. Για την απόδειξη της μη συνδρομής των λόγων αποκλεισμού της παραγράφου 2.2.3 οι προσφέροντες οικονομικοί φορείς προσκομίζουν αντίστοιχα τα δικαιολογητικά που αναφέρονται παρακάτω.

Αν το αρμόδιο για την έκδοση των ανωτέρω κράτος-μέλος ή χώρα δεν εκδίδει τέτοιου είδους έγγραφα ή πιστοποιητικά ή όπου το έγγραφο ή τα πιστοποιητικά αυτά δεν καλύπτουν όλες τις περιπτώσεις που αναφέρονται στις παραγράφους 2.2.3.1 και 2.2.3.2 περ. α' και β', καθώς και στην περ. β' της παραγράφου 2.2.3.4, τα έγγραφα ή τα πιστοποιητικά μπορεί να αντικαθίστανται από ένορκη βεβαίωση ή, στα κράτη - μέλη ή στις χώρες όπου δεν προβλέπεται ένορκη βεβαίωση, από υπεύθυνη δήλωση του ενδιαφερομένου ενώπιον αρμόδιας δικαστικής ή διοικητικής αρχής, συμβολαιογράφου ή αρμόδιου επαγγελματικού ή εμπορικού οργανισμού του κράτους - μέλους ή της χώρας καταγωγής ή της χώρας όπου είναι εγκατεστημένος ο οικονομικός φορέας. Οι αρμόδιες δημόσιες αρχές παρέχουν, όπου κρίνεται αναγκαίο, επίσημη δήλωση στην οποία αναφέρεται ότι δεν εκδίδονται τα έγγραφα ή τα πιστοποιητικά της παρούσας παραγράφου ή ότι τα έγγραφα αυτά δεν καλύπτουν όλες τις περιπτώσεις που αναφέρονται στις παραγράφους 2.2.3.1 και 2.2.3.2 περ. α' και β', καθώς και στην περ. β' της παραγράφου 2.2.3.4. Οι επίσημες δηλώσεις καθίστανται διαθέσιμες μέσω του επιγραμμικού αποθετηρίου πιστοποιητικών (e-Certis) του άρθρου 81 του ν. 4412/2016.

Ειδικότερα οι οικονομικοί φορείς προσκομίζουν:

⁸⁰ Παρ. 2^Α άρθρου 73 σε συνδυασμό με την παρ. 8 του άρθρου 79 του ν. 4412/2016

⁸¹ Άρθρο 80 ν. 4412/2016. Επισημαίνεται, περαιτέρω ότι η Α.Α. ζητάει από τους οικονομικούς φορείς να προσκομίσουν μόνο εκείνα τα αποδεικτικά μέσα που ανταποκρίνονται στους λόγους αποκλεισμού και στα κριτήρια επιλογής που έχει ορίσει στις παραγράφους 2.2.3 έως 2.2.8 της παρούσας. Εάν, για παράδειγμα, δεν απαιτήσει ελάχιστα επίπεδα χρηματοοικονομικής επάρκειας των οικονομικών φορέων, τότε δεν θα ζητήσει ούτε τα αποδεικτικά μέσα της παρ. Β.3 της παρούσας

⁸² Άρθρο 79 παρ. 6 ν. 4412/2016.

α) για την παράγραφο 2.2.3.1 απόσπασμα του σχετικού μητρώου, όπως του ποινικού μητρώου ή, ελλείψει αυτού, ισοδύναμο έγγραφο που εκδίδεται από αρμόδια δικαστική ή διοικητική αρχή του κράτους-μέλους ή της χώρας καταγωγής ή της χώρας όπου είναι εγκατεστημένος ο οικονομικός φορέας, από το οποίο προκύπτει ότι πληρούνται αυτές οι προϋποθέσεις, που να έχει εκδοθεί έως τρεις (3) μήνες πριν από την υποβολή του.

Η υποχρέωση προσκόμισης του ως άνω αποσπάσματος αφορά και στα μέλη του διοικητικού, διευθυντικού ή εποπτικού οργάνου του εν λόγω οικονομικού φορέα ή στα πρόσωπα που έχουν εξουσία εκπροσώπησης, λήψης αποφάσεων ή ελέγχου σε αυτό κατά τα ειδικότερα αναφερόμενα στην ως άνω παράγραφο 2.2.3.1,

β) για την παράγραφο 2.2.3.2 πιστοποιητικό που εκδίδεται από την αρμόδια αρχή του οικείου κράτους - μέλους ή χώρας, που να είναι εν ισχύ κατά το χρόνο υποβολής του, άλλως, στην περίπτωση που δεν αναφέρεται σε αυτό χρόνος ισχύος, που να έχει εκδοθεί έως τρεις (3) μήνες πριν από την υποβολή του·

Ιδίως οι οικονομικοί φορείς που είναι εγκατεστημένοι στην Ελλάδα προσκομίζουν:

i) Για την απόδειξη της εκπλήρωσης των φορολογικών υποχρεώσεων της παραγράφου 2.2.3.2 περίπτωση (α) αποδεικτικό ενημερότητας εκδιδόμενο από την Α.Α.Δ.Ε..

ii) Για την απόδειξη της εκπλήρωσης των υποχρεώσεων προς τους οργανισμούς κοινωνικής ασφάλισης της παραγράφου 2.2.3.2 περίπτωση α' πιστοποιητικό εκδιδόμενο από τον e-ΕΦΚΑ.

iii) Για την παράγραφο 2.2.3.2 περίπτωση α', πλέον των ως άνω πιστοποιητικών, υπεύθυνη δήλωση ότι δεν έχει εκδοθεί δικαστική ή διοικητική απόφαση με τελεσίδικη και δεσμευτική ισχύ για την αθέτηση των υποχρεώσεων τους όσον αφορά στην καταβολή φόρων ή εισφορών κοινωνικής ασφάλισης.

γ) για την παράγραφο 2.2.3.3⁸³ περίπτωση β' πιστοποιητικό που εκδίδεται από την αρμόδια αρχή του οικείου κράτους - μέλους ή χώρας, που να έχει εκδοθεί έως τρεις (3) μήνες πριν από την υποβολή του.

Ιδίως οι οικονομικοί φορείς που είναι εγκατεστημένοι στην Ελλάδα προσκομίζουν:

i) Ενιαίο Πιστοποιητικό Δικαστικής Φερεγγυότητας από το αρμόδιο Πρωτοδικείο, από το οποίο προκύπτει ότι δεν τελούν υπό πτώχευση, πτωχευτικό συμβιβασμό ή υπό αναγκαστική διαχείριση ή δικαστική εκκαθάριση ή ότι δεν έχουν υπαχθεί σε διαδικασία εξυγίανσης. Για τις ΙΚΕ προσκομίζεται επιπλέον και πιστοποιητικό του Γ.Ε.Μ.Η. περί μη έκδοσης απόφασης λύσης ή κατάθεσης αίτησης λύσης του νομικού προσώπου, ενώ για τις ΕΠΕ προσκομίζεται επιπλέον πιστοποιητικό μεταβολών.

ii) Πιστοποιητικό του Γ.Ε.Μ.Η. από το οποίο προκύπτει ότι το νομικό πρόσωπο δεν έχει λυθεί και τεθεί υπό εκκαθάριση με απόφαση των εταίρων.

iii) Εκτύπωση της καρτέλας "Στοιχεία Μητρώου/ Επιχείρησης" από την ηλεκτρονική πλατφόρμα της Ανεξάρτητης Αρχής Δημοσίων Εσόδων, όπως αυτά εμφανίζονται στο taxinet, από την οποία να προκύπτει η μη αναστολή της επιχειρηματικής δραστηριότητάς τους.

Προκειμένου για τα σωματεία και τους συνεταιρισμούς, το Ενιαίο Πιστοποιητικό Δικαστικής Φερεγγυότητας εκδίδεται για τα σωματεία από το αρμόδιο Πρωτοδικείο, και για τους συνεταιρισμούς για το χρονικό διάστημα έως τις 31.12.2019 από το Ειρηνοδικείο και μετά την παραπάνω ημερομηνία από το Γ.Ε.Μ.Η.

δ) Για τις λοιπές περιπτώσεις της παραγράφου 2.2.3.3, υπεύθυνη δήλωση του προσφέροντος οικονομικού φορέα ότι δεν συντρέχουν στο πρόσωπό του οι οριζόμενοι στην παράγραφο λόγοι αποκλεισμού⁸⁴.

ε) για την παράγραφο 2.2.3.7. υπεύθυνη δήλωση του προσφέροντος οικονομικού φορέα περί μη επιβολής σε βάρος του της κύρωσης του οριζόντιου αποκλεισμού, σύμφωνα τις διατάξεις της κείμενης νομοθεσίας.

στ) Συγκεκριμένα, προσκομίζονται:

⁸³ Εφόσον η αναθέτουσα αρχή την επιλέξει ως λόγο αποκλεισμού.

⁸⁴ Παρ. 4 του άρθρου 74 του ν. 4412/2016

i) Για την απόδειξη της εξαίρεσης από την υποχρέωση ονομαστικοποίησης των μετοχών τους κατά την περ. α) της παραγράφου 2.2.3.5 βεβαίωση του αρμοδίου Χρηματιστηρίου.

ii) Όσον αφορά την εξαίρεση της περ. β) της παραγράφου 2.2.3.5, για την απόδειξη του ελέγχου δικαιωμάτων ψήφου υπεύθυνη δήλωση της ελεγχόμενης εταιρείας και, εάν αυτή είναι διαφορετική του προσωρινού αναδόχου, πρόσθετη υπεύθυνη δήλωση του τελευταίου, στις οποίες αναφέρονται οι επιχειρήσεις επενδύσεων, οι εταιρείες διαχείρισης κεφαλαίων/ενεργητικού ή κεφαλαίων επιχειρηματικών συμμετοχών, ανά περίπτωση και το συνολικό ποσοστό των δικαιωμάτων ψήφου που ελέγχουν στην ελεγχόμενη από αυτές εταιρεία. Οι υπεύθυνες αυτές δηλώσεις συνοδεύονται υποχρεωτικά από βεβαίωση ή άλλο έγγραφο από το οποίο προκύπτει ότι οι ελέγχουσες τα δικαιώματα ψήφου εταιρείες είναι εποπτευόμενες κατά τα οριζόμενα στην παράγραφο 2.2.3.5.

iii) Δικαιολογητικά ονομαστικοποίησης μετοχών του προσωρινού αναδόχου:

- Πιστοποιητικό αρμόδιας αρχής του κράτους της έδρας, από το οποίο να προκύπτει ότι οι μετοχές είναι ονομαστικές, που να έχει εκδοθεί έως τριάντα (30) εργάσιμες ημέρες πριν από την υποβολή του.

- Αναλυτική κατάσταση με τα στοιχεία των μετόχων της εταιρείας και τον αριθμό των μετοχών κάθε μετόχου (μετοχολόγιο), όπως τα στοιχεία αυτά είναι καταχωρημένα στο βιβλίο μετόχων της εταιρείας, το πολύ τριάντα (30) εργάσιμες ημέρες πριν από την ημέρα υποβολής της προσφοράς.

Ειδικότερα:

- Όσον αφορά στις **εγκατεστημένες στην Ελλάδα ανώνυμες εταιρείες** υποβάλλεται πιστοποιητικό του Γ.Ε.Μ.Η. από το οποίο να προκύπτει ότι οι μετοχές τους είναι ονομαστικές και αναλυτική κατάσταση με τα στοιχεία των μετόχων της εταιρείας και τον αριθμό των μετοχών κάθε μετόχου (μετοχολόγιο), όπως τα στοιχεία αυτά είναι καταχωρημένα στο βιβλίο μετόχων της εταιρείας, το πολύ τριάντα (30) εργάσιμες ημέρες πριν από την ημέρα υποβολής της προσφοράς.

- Όσον αφορά στις **αλλοδαπές ανώνυμες εταιρείες ή αλλοδαπά νομικά πρόσωπα που αντιστοιχούν σε ανώνυμες εταιρείες:**

A) εφόσον έχουν κατά το δίκαιο της έδρας τους ονομαστικές μετοχές, προσκομίζουν :

i) Πιστοποιητικό αρμόδιας αρχής του κράτους της έδρας, από το οποίο να προκύπτει ότι οι μετοχές τους είναι ονομαστικές

ii) Αναλυτική κατάσταση μετόχων, με τον αριθμό των μετοχών του κάθε μετόχου, όπως τα στοιχεία αυτά είναι καταχωρημένα στο βιβλίο μετόχων της εταιρείας με ημερομηνία το πολύ 30 εργάσιμες ημέρες πριν την υποβολή της προσφοράς.

iii) Κάθε άλλο στοιχείο από το οποίο να προκύπτει η ονομαστικοποίηση μέχρι φυσικού προσώπου των μετοχών, που έχει συντελεστεί τις τελευταίες 30 (τριάντα) εργάσιμες ημέρες πριν την υποβολή της προσφοράς.

B) εφόσον δεν έχουν υποχρέωση ονομαστικοποίησης μετοχών ή δεν προβλέπεται η ονομαστικοποίηση των μετοχών, προσκομίζουν:

i) βεβαίωση περί μη υποχρέωσης ονομαστικοποίησης των μετοχών από αρμόδια αρχή, εφόσον υπάρχει σχετική πρόβλεψη, διαφορετικά προσκομίζεται υπεύθυνη δήλωση του διαγωνιζόμενου. Για την περίπτωση μη πρόβλεψης ονομαστικοποίησης προσκομίζεται υπεύθυνη δήλωση του διαγωνιζόμενου

ii) έγκυρη και ενημερωμένη κατάσταση προσώπων που κατέχουν τουλάχιστον 1% των μετοχών ή δικαιωμάτων ψήφου,

iii) εάν δεν τηρείται τέτοια κατάσταση, προσκομίζεται σχετική κατάσταση προσώπων, που κατέχουν τουλάχιστον ένα τοις εκατό (1%) των μετοχών ή δικαιωμάτων ψήφου, σύμφωνα με την τελευταία Γενική Συνέλευση, αν τα πρόσωπα αυτά είναι γνωστά στην εταιρεία. Σε αντίθετη περίπτωση, η εταιρεία αιτιολογεί τους λόγους που δεν είναι γνωστά τα ως άνω πρόσωπα, η δε αναθέτουσα αρχή δεν διαθέτει διακριτική ευχέρεια κατά την κρίση της αιτιολογίας αυτής.

Όλα τα ανωτέρω έγγραφα πρέπει να είναι επικυρωμένα από την κατά νόμον αρμόδια αρχή του κράτους της έδρας του υποψηφίου και να συνοδεύονται από επίσημη μετάφραση στην ελληνική.

Ελλείψεις στα δικαιολογητικά ονομαστικοποίησης των μετοχών συμπληρώνονται κατά την παράγραφο 3.1.2 της παρούσας.

Η αναθέτουσα αρχή ελέγχει επίσης, επί ποινή απαραδέκτου της προσφοράς, εάν στη διαδικασία συμμετέχει εξωχώρια εταιρεία από «μη συνεργάσιμα κράτη στον φορολογικό τομέα» κατά την έννοια των παρ. 3 και 4 του άρθρου 65 του ν. 4172/2013, καθώς και από κράτη που έχουν προνομιακό φορολογικό καθεστώς, όπως αυτά ορίζονται στον κατάλογο της απόφασης της παρ. 7 του άρθρου 65 του ως άνω Κώδικα, κατά τα αναφερόμενα στην περίπτωση α' της παραγράφου 4 του άρθρου 4 του ν. 3310/2005.

B.2. Για την απόδειξη της απαίτησης του άρθρου 2.2.4. (απόδειξη καταλληλότητας για την άσκηση επαγγελματικής δραστηριότητας) προσκομίζουν πιστοποιητικό/βεβαίωση του οικείου επαγγελματικού ή εμπορικού μητρώου του κράτους εγκατάστασης. Οι οικονομικοί φορείς που είναι εγκατεστημένοι σε κράτος μέλος της Ευρωπαϊκής Ένωσης προσκομίζουν πιστοποιητικό/βεβαίωση του αντίστοιχου επαγγελματικού ή εμπορικού μητρώου του Παραρτήματος XI του Προσαρτήματος Α' του ν. 4412/2016, με το οποίο πιστοποιείται αφενός η εγγραφή τους σε αυτό και αφετέρου το ειδικό επάγγελμά τους. Στην περίπτωση που χώρα δεν τηρεί τέτοιο μητρώο, το έγγραφο ή το πιστοποιητικό μπορεί να αντικαθίσταται από ένορκη βεβαίωση ή, στα κράτη - μέλη ή στις χώρες όπου δεν προβλέπεται ένορκη βεβαίωση, από υπεύθυνη δήλωση του ενδιαφερομένου ενώπιον αρμόδιας δικαστικής ή διοικητικής αρχής, συμβολαιογράφου ή αρμόδιου επαγγελματικού ή εμπορικού οργανισμού της χώρας καταγωγής ή της χώρας όπου είναι εγκατεστημένος ο οικονομικός φορέας ότι δεν τηρείται τέτοιο μητρώο και ότι ασκεί τη δραστηριότητα που απαιτείται για την εκτέλεση του αντικειμένου της υπό ανάθεση σύμβασης.⁸⁵

Οι εγκατεστημένοι στην Ελλάδα οικονομικοί φορείς προσκομίζουν βεβαίωση εγγραφής στο Βιοτεχνικό ή Εμπορικό ή Βιομηχανικό Επιμελητήριο ή στο Μητρώο Κατασκευαστών Αμυντικού Υλικού ή πιστοποιητικό που εκδίδεται από την οικεία υπηρεσία του Γ.Ε.Μ.Η. των ως άνω Επιμελητηρίων. Για την απόδειξη άσκησης γεωργικού ή κτηνοτροφικού επαγγέλματος, οι αναθέτουσες αρχές απαιτούν σχετική βεβαίωση άσκησης επαγγέλματος, από αρμόδια διοικητική αρχή ή αρχή Οργανισμού Τοπικής Αυτοδιοίκησης.

Επισημαίνεται ότι, τα δικαιολογητικά που αφορούν στην απόδειξη της απαίτησης του άρθρου 2.2.4 (απόδειξη καταλληλότητας για την άσκηση επαγγελματικής δραστηριότητας) γίνονται αποδεκτά, εφόσον έχουν εκδοθεί έως τριάντα (30) εργάσιμες ημέρες πριν από την υποβολή τους, εκτός εάν, σύμφωνα με τις ειδικότερες διατάξεις αυτών, φέρουν συγκεκριμένο χρόνο ισχύος.

B.3. Για την απόδειξη της οικονομικής και χρηματοοικονομικής επάρκειας της παραγράφου 2.2.5 οι οικονομικοί φορείς προσκομίζουν⁸⁶:

ΔΕΝ ΑΠΑΙΤΕΙΤΑΙ

B.4. Για την απόδειξη της τεχνικής ικανότητας της παραγράφου 2.2.6 οι οικονομικοί φορείς προσκομίζουν:⁸⁷

ΔΕΝ ΑΠΑΙΤΕΙΤΑΙ

B.5. Για την απόδειξη της συμμόρφωσής τους με πρότυπα διασφάλισης ποιότητας και πρότυπα περιβαλλοντικής διαχείρισης της παραγράφου 2.2.7 οι οικονομικοί φορείς προσκομίζουν:

1. Τα κατά περίπτωση ζητούμενα πιστοποιητικά που αποδεικνύουν τη συμμόρφωση με τα απαιτούμενα πρότυπα διασφάλισης ποιότητας.

⁸⁵ Πρβλ. Παράρτημα XI Προσαρτήματος Α ν. 4412/2016. Επισημαίνεται ότι η Α.Α. απαιτεί στην εκάστοτε διακήρυξη, κατά περίπτωση, για τους εγκατεστημένους στην Ελλάδα οικονομικούς φορείς βεβαίωση εγγραφής σε ένα από τα σχετικά Επιμελητήρια/ Μητρώα, κατά περίπτωση .

⁸⁶ Συμπληρώνεται από την Α.Α. με ένα ή περισσότερα από τα δικαιολογητικά που αναφέρονται στο Μέρος Ι του Παραρτήματος XII του Προσαρτήματος Α' του ν. 4412/2016 (π.χ. τραπεζική βεβαίωση για την πιστοληπτική ικανότητα του οικονομικού φορέα (ημεδαπού ή αλλοδαπού) ή/ και αποσπάσματα οικονομικών καταστάσεων κλπ), τα οποία αντιστοιχούν, σε κάθε περίπτωση, στα κριτήρια οικονομικής και χρηματοοικονομικής επάρκειας που έχει θέσει η Α.Α. στο άρθρο 2.2.5.

⁸⁷ Συμπληρώνεται από την Α.Α. με ένα ή περισσότερα από τα δικαιολογητικά που αναφέρονται στο Μέρος ΙΙ του Παραρτήματος XII του Προσαρτήματος Α' του ν. 4412/2016, τα οποία αντιστοιχούν, σε κάθε περίπτωση, στα κριτήρια τεχνικής και επαγγελματικής ικανότητας που έχει θέσει η αναθέτουσα αρχή στο άρθρο 2.2.6.

2. Τα κατά περίπτωση ζητούμενα πιστοποιητικά που αποδεικνύουν τη συμμόρφωση με τα απαιτούμενα πρότυπα περιβαλλοντικής διαχείρισης

Σε περίπτωση που η εγκατάσταση του συνόλου ή μέρους των υπό προμήθεια ειδών δεν θα γίνει από τον ίδιο τον συμμετέχοντα οικονομικό φορέα, αυτό θα πρέπει να δηλώνεται ρητά και να προσκομίζονται τα αντίστοιχα ανωτέρω πιστοποιητικά της συνεργαζόμενης εταιρείας που θα αναλάβει την εγκατάσταση, καθώς και υπεύθυνη δήλωση ότι αποδέχεται την εγκατάσταση των ειδών για λογαριασμό του συμμετέχοντος οικονομικού φορέα, σε περίπτωση που κηρυχθεί ανάδοχος (σε όλες τις δηλώσεις πρέπει να αναγράφονται τα στοιχεία του διαγωνισμού και η Αναθέτουσα Αρχή).⁸⁸

B.6. Για την απόδειξη της νόμιμης εκπροσώπησης, στις περιπτώσεις που ο οικονομικός φορέας είναι νομικό πρόσωπο και εγγράφεται υποχρεωτικά ή προαιρετικά, κατά την κείμενη νομοθεσία, και δηλώνει την εκπροσώπηση και τις μεταβολές της σε αρμόδια αρχή (πχ ΓΕΜΗ), προσκομίζει σχετικό πιστοποιητικό ισχύουσας εκπροσώπησης, το οποίο πρέπει να έχει εκδοθεί έως τριάντα (30) εργάσιμες ημέρες πριν από την υποβολή του, εκτός αν αυτό φέρει συγκεκριμένο χρόνο ισχύος.

Ειδικότερα για τους ημεδαπούς οικονομικούς φορείς προσκομίζονται:

i) για την απόδειξη της νόμιμης εκπροσώπησης, στις περιπτώσεις που ο οικονομικός φορέας είναι νομικό πρόσωπο και υποχρεούται, κατά την κείμενη νομοθεσία, να δηλώνει την εκπροσώπηση και τις μεταβολές της στο ΓΕΜΗ⁸⁹, προσκομίζει σχετικό πιστοποιητικό ισχύουσας εκπροσώπησης⁹⁰, το οποίο πρέπει να έχει εκδοθεί έως τριάντα (30) εργάσιμες ημέρες πριν από την υποβολή του.

ii) Για την απόδειξη της νόμιμης σύστασης και των μεταβολών του νομικού προσώπου γενικό πιστοποιητικό μεταβολών του ΓΕΜΗ, εφόσον έχει εκδοθεί έως τρεις (3) μήνες πριν από την υποβολή του.

Στις λοιπές περιπτώσεις τα κατά περίπτωση νομιμοποιητικά έγγραφα σύστασης και νόμιμης εκπροσώπησης (όπως καταστατικά, πιστοποιητικά μεταβολών, αντίστοιχα ΦΕΚ, αποφάσεις συγκρότησης οργάνων διοίκησης σε σώμα, κλπ., ανάλογα με τη νομική μορφή του οικονομικού φορέα), συνοδευόμενα από υπεύθυνη δήλωση του νόμιμου εκπροσώπου ότι εξακολουθούν να ισχύουν κατά την υποβολή τους.

⁸⁸ Εφόσον η Α.Α. έχει απαιτήσει τη συμμόρφωση των οικονομικών φορέων με πρότυπα διασφάλισης ποιότητας ή/και πρότυπα περιβαλλοντικής διαχείρισης της παραγράφου 2.2.7, τότε μόνο συμπληρώνεται η παρούσα παράγραφος, σύμφωνα με τα προβλεπόμενα στο άρθρο 82 ν. 4412/2016, άλλως διαγράφεται.

⁸⁹ Σύμφωνα με το άρθρο 86 ν. 4635/2019 στο ΓΕΜΗ εγγράφονται υποχρεωτικά:

- α. η Ανώνυμη Εταιρεία που προβλέπεται στον ν. 4548/2018 (Α' 104), β. η Εταιρεία Περιορισμένης Ευθύνης που προβλέπεται στον ν. 3190/1955 (Α' 91),
- γ. η Ιδιωτική Κεφαλαιουχική Εταιρεία που προβλέπεται στον ν. 4072/2012 (Α' 86),
- δ. η Ομόρρυθμη και Ετερόρρυθμη (απλή ή κατά μετοχές) Εταιρεία που προβλέπονται στον ν. 4072/2012 (Α' 86), καθώς και οι ομόρρυθμοι εταίροι αυτών,
- ε. ο Αστικός Συνεταιρισμός του ν. 1667/1986 (Α' 196) (στον οποίο περιλαμβάνονται ο αλληλασφαλιστικός, ο πιστωτικός και ο οικοδομικός συνεταιρισμός),
- στ. η Κοιν.Σ.ΕΠ. που συστήνεται κατά τον ν. 4430/2016 (Α' 205) και
- ζ. η Κοι.Σ.Π.Ε. που συστήνεται κατά τον ν. 2716/1999 (Α' 96),
- η. η Αστική Εταιρεία με οικονομικό σκοπό (άρθρο 784 ΑΚ και 270 του ν. 4072/2012),
- θ. ο Ευρωπαϊκός Όμιλος Οικονομικού Σκοπού που προβλέπεται από τον Κανονισμό 2137/1985/ΕΟΚ (ΕΕΕΚ L. 199, διορθωτικό L. 247) και έχει την έδρα του στην ημεδαπή,
- ι. η Ευρωπαϊκή Εταιρεία που προβλέπεται στον Κανονισμό 2157/2001/ΕΚ (ΕΕΕΚ L. 294) και έχει την έδρα της στην ημεδαπή,
- ια. η Ευρωπαϊκή Συνεταιριστική Εταιρεία που προβλέπεται στον Κανονισμό 1435/2003/ΕΚ (ΕΕΕΚ L. 207) και έχει την έδρα της στην ημεδαπή,
- ιβ. τα υποκαταστήματα ή πρακτορεία που διατηρούν στην ημεδαπή οι αλλοδαπές εταιρείες που αναφέρονται στο άρθρο 29 της Οδηγίας (ΕΕ) 2017/1132 (ΕΕ L 169/30.6.2017) και έχουν έδρα σε κράτος - μέλος της Ευρωπαϊκής Ένωσης (Ε.Ε.),
- ιγ. τα υποκαταστήματα ή πρακτορεία που διατηρούν στην ημεδαπή οι αλλοδαπές εταιρείες που έχουν έδρα σε τρίτη χώρα και νομική μορφή ανάλογη με εκείνη των αλλοδαπών εταιριών που αναφέρεται στην περίπτωση ιβ',
- ιδ. τα υποκαταστήματα ή πρακτορεία, μέσω των οποίων ενεργούν εμπορικές πράξεις στην ημεδαπή τα φυσικά ή νομικά πρόσωπα ή ενώσεις προσώπων που έχουν την κύρια εγκατάσταση ή την έδρα τους στην αλλοδαπή και δεν εμπίπτουν στις περιπτώσεις ιβ' και ιγ',
- ιε. η Κοινοπραξία που καταχωρίζεται σύμφωνα με το άρθρο 293 παράγραφος 3 του ν. 4072/2012

⁹⁰ Το πιστοποιητικό Ισχύουσας Εκπροσώπησης (καταχωρίσεις μεταβολών εκπροσώπησης) παρουσιάζει τις σχετικές με τη διοίκηση και εκπροσώπηση της εταιρείας καταχωρίσεις/μεταβολές στο Γενικό Εμπορικό Μητρώο. Το Αναλυτικό Πιστοποιητικό Εκπροσώπησης παρουσιάζει τα στοιχεία των προσώπων που διοικούν και εκπροσωπούν την εταιρεία αυτή τη στιγμή, καθώς και το εύρος των αρμοδιοτήτων τους

Σε περίπτωση που για τη διενέργεια της παρούσας διαδικασίας ανάθεσης έχουν χορηγηθεί εξουσίες σε πρόσωπο πλέον αυτών που αναφέρονται στα παραπάνω έγγραφα, προσκομίζεται επιπλέον απόφαση-πρακτικό του αρμοδίου καταστατικού οργάνου διοίκησης του νομικού προσώπου με την οποία χορηγήθηκαν οι σχετικές εξουσίες. Όσον αφορά τα φυσικά πρόσωπα, εφόσον έχουν χορηγηθεί εξουσίες σε τρίτα πρόσωπα, προσκομίζεται εξουσιοδότηση του οικονομικού φορέα.

Οι αλλοδαποί οικονομικοί φορείς προσκομίζουν τα προβλεπόμενα, κατά τη νομοθεσία της χώρας εγκατάστασης, αποδεικτικά έγγραφα, και εφόσον δεν προβλέπονται, υπεύθυνη δήλωση του νόμιμου εκπροσώπου, από την οποία αποδεικνύονται τα ανωτέρω ως προς τη νόμιμη σύσταση, μεταβολές και εκπροσώπηση του οικονομικού φορέα.

Οι ως άνω υπεύθυνες δηλώσεις γίνονται αποδεκτές, εφόσον έχουν συνταχθεί μετά την κοινοποίηση της πρόσκλησης για την υποβολή των δικαιολογητικών.

Από τα ανωτέρω έγγραφα πρέπει να προκύπτουν η νόμιμη σύσταση του οικονομικού φορέα, όλες οι σχετικές τροποποιήσεις των καταστατικών, το/τα πρόσωπο/α που δεσμεύει/ουν νόμιμα την εταιρία κατά την ημερομηνία διενέργειας του διαγωνισμού (νόμιμος εκπρόσωπος, δικαίωμα υπογραφής κλπ.), τυχόν τρίτοι, στους οποίους έχει χορηγηθεί εξουσία εκπροσώπησης, καθώς και η θητεία του/των ή/και των μελών του οργάνου διοίκησης/ νόμιμου εκπροσώπου.

B.7. Οι οικονομικοί φορείς που είναι εγγεγραμμένοι σε επίσημους καταλόγους⁹¹ που προβλέπονται από τις εκάστοτε ισχύουσες εθνικές διατάξεις ή διαθέτουν πιστοποίηση από οργανισμούς πιστοποίησης που συμμορφώνονται με τα ευρωπαϊκά πρότυπα πιστοποίησης, κατά την έννοια του Παραρτήματος VII του Προσαρτήματος Α' του ν. 4412/2016, μπορούν να προσκομίζουν στις αναθέτουσες αρχές πιστοποιητικό εγγραφής εκδιδόμενο από την αρμόδια αρχή ή το πιστοποιητικό που εκδίδεται από τον αρμόδιο οργανισμό πιστοποίησης.

Στα πιστοποιητικά αυτά αναφέρονται τα δικαιολογητικά βάσει των οποίων έγινε η εγγραφή των εν λόγω οικονομικών φορέων στον επίσημο κατάλογο ή η πιστοποίηση και η κατάταξη στον εν λόγω κατάλογο.

Η πιστοποιούμενη εγγραφή στους επίσημους καταλόγους από τους αρμόδιους οργανισμούς ή το πιστοποιητικό, που εκδίδεται από τον οργανισμό πιστοποίησης, συνιστά τεκμήριο καταλληλότητας όσον αφορά τις απαιτήσεις ποιοτικής επιλογής, τις οποίες καλύπτει ο επίσημος κατάλογος ή το πιστοποιητικό.

Οι οικονομικοί φορείς που είναι εγγεγραμμένοι σε επίσημους καταλόγους απαλλάσσονται από την υποχρέωση υποβολής των δικαιολογητικών που αναφέρονται στο πιστοποιητικό εγγραφής τους. Ειδικώς όσον αφορά την καταβολή των εισφορών κοινωνικής ασφάλισης και των φόρων και τελών, προσκομίζονται επιπροσθέτως της βεβαίωσης εγγραφής στον επίσημο κατάλογο και πιστοποιητικά, κατά τα οριζόμενα ανωτέρω στην περίπτωση B.1, υποπερ. i, ii και iii της περ. β.

B.8. Οι ενώσεις οικονομικών φορέων που υποβάλλουν κοινή προσφορά, υποβάλλουν τα παραπάνω, κατά περίπτωση δικαιολογητικά, για κάθε οικονομικό φορέα που συμμετέχει στην ένωση, σύμφωνα με τα ειδικότερα προβλεπόμενα στο άρθρο 19 παρ. 2 του ν. 4412/2016.

B.9. Στην περίπτωση που οικονομικός φορέας επιθυμεί να στηριχθεί στις ικανότητες άλλων φορέων, σύμφωνα με την παράγραφο 2.2.8 για την απόδειξη ότι θα έχει στη διάθεσή του τους αναγκαίους πόρους, προσκομίζει, ιδίως, σχετική έγγραφη δέσμευση των φορέων αυτών για τον σκοπό αυτό. Ειδικότερα, προσκομίζεται έγγραφο (συμφωνητικό ή σε περίπτωση νομικού προσώπου απόφαση του αρμοδίου οργάνου διοίκησης αυτού ή σε περίπτωση φυσικού προσώπου υπεύθυνη δήλωση), δυνάμει του οποίου αμφότεροι, διαγωνιζόμενος οικονομικός φορέας και τρίτος φορέας, εγκρίνουν τη μεταξύ τους συνεργασία για την κατά περίπτωση παροχή προς τον διαγωνιζόμενο της χρηματοοικονομικής ή/και τεχνικής ή/και επαγγελματικής ικανότητας του φορέα, ώστε αυτή να είναι στη διάθεση του διαγωνιζόμενου για την εκτέλεση της Σύμβασης. Η σχετική αναφορά θα πρέπει να είναι λεπτομερής και να αναφέρει κατ' ελάχιστον τους συγκεκριμένους πόρους που θα είναι διαθέσιμοι για την εκτέλεση της σύμβασης και τον τρόπο δια του οποίου θα χρησιμοποιηθούν αυτοί για την εκτέλεση της σύμβασης. Ο τρίτος θα δεσμεύεται ρητά ότι θα διαθέσει στον διαγωνιζόμενο τους συγκεκριμένους πόρους κατά τη

⁹¹ Άρθρο 83 ν. 4412/2016.

διάρκεια της σύμβασης και ο διαγωνιζόμενος ότι θα κάνει χρήση αυτών σε περίπτωση που του ανατεθεί η σύμβαση.

Σε περίπτωση που ο τρίτος διαθέτει χρηματοοικονομική επάρκεια, θα δηλώνει επίσης ότι καθίσταται από κοινού με τον διαγωνιζόμενο υπεύθυνος για την εκτέλεση της σύμβασης.

Σε περίπτωση που ο τρίτος διαθέτει στοιχεία τεχνικής ή επαγγελματικής καταλληλότητας που σχετίζονται με τους τίτλους σπουδών και τα επαγγελματικά προσόντα που ορίζονται στην περίπτωση στ' του Μέρους ΙΙ του Παραρτήματος ΧΙΙ του Προσαρτήματος Α του ν. 4412/2016 ή με την σχετική επαγγελματική εμπειρία, θα δεσμεύεται ότι θα εκτελέσει τις εργασίες ή υπηρεσίες για τις οποίες απαιτούνται οι συγκεκριμένες ικανότητες, δηλώνοντας το τμήμα της σύμβασης που θα εκτελέσει.

B.10. Στην περίπτωση που ο οικονομικός φορέας δηλώνει στην προσφορά του ότι θα κάνει χρήση υπεργολάβων, στις ικανότητες των οποίων δεν στηρίζεται, προσκομίζεται υπεύθυνη δήλωση του προσφέροντος με αναφορά του τμήματος της σύμβασης το οποίο προτίθεται να αναθέσει σε τρίτους υπό μορφή υπεργολαβίας και υπεύθυνη δήλωση των υπεργολάβων ότι αποδέχονται την εκτέλεση των εργασιών.

B.11. Επισημαίνεται ότι γίνονται αποδεκτές:

- οι ένορκες βεβαιώσεις που αναφέρονται στην παρούσα Διακήρυξη, εφόσον έχουν συνταχθεί έως τρεις (3) μήνες πριν από την υποβολή τους,
- οι υπεύθυνες δηλώσεις, εφόσον έχουν συνταχθεί μετά την κοινοποίηση της πρόσκλησης για την υποβολή των δικαιολογητικών. Σημειώνεται ότι δεν απαιτείται θεώρηση του γνησίου της υπογραφής τους.

2.3 Κριτήρια Ανάθεσης

2.3.1 Κριτήριο ανάθεσης⁹²

Κριτήριο ανάθεσης⁹³ της Σύμβασης είναι η πλέον συμφέρουσα από οικονομική άποψη προσφοράς:

Χαμηλότερης τιμής⁹⁴

2.4 Κατάρτιση - Περιεχόμενο Προσφορών

2.4.1 Γενικοί όροι υποβολής προσφορών

Οι προσφορές υποβάλλονται με βάση τις απαιτήσεις που ορίζονται στο Παράρτημα Ι της Διακήρυξης, για το σύνολο της προκηρυχθείσας ποσότητας της προμήθειας ανά είδος /τμήμα.

Δεν επιτρέπονται εναλλακτικές προσφορές.

Η ένωση Οικονομικών Φορέων υποβάλλει κοινή προσφορά, η οποία υπογράφεται υποχρεωτικά ηλεκτρονικά είτε από όλους τους Οικονομικούς Φορείς που αποτελούν την ένωση, είτε από εκπρόσωπό τους νομίμως εξουσιοδοτημένο. Στην προσφορά, απαραίτητως πρέπει να προσδιορίζεται η έκταση και το

⁹² Άρθρο 86 ν. 4412/2016 και τυποποιημένο έντυπο 2 Παραρτήματος ΙΙ (Προκήρυξη σύμβασης), παρ. ΙΙ.2.5 Εκτελεστικού Κανονισμού (ΕΕ) 2015/1986 της Επιτροπής (L 296)

⁹³ Τα κριτήρια ανάθεσης θα πρέπει να συνδέονται με το αντικείμενο της σύμβασης, σύμφωνα με την παράγραφο 8 του άρθρου 86 του ν. 4412/2016. Διασφαλίζουν τη δυνατότητα αποτελεσματικού ανταγωνισμού και συνοδεύονται από προδιαγραφές που επιτρέπουν την αποτελεσματική επαλήθευση των πληροφοριών που παρέχονται από τους προσφέροντες, προκειμένου να αξιολογείται ο βαθμός συμμόρφωσής τους προς τα κριτήρια ανάθεσης. Εάν υπάρχουν αμφιβολίες, οι Α.Α. επαληθεύουν αποτελεσματικά την ακρίβεια των πληροφοριών και αποδείξεων, τις οποίες παρέχουν οι προσφέροντες (παρ. 9 άρθρου 86). Πρβλ και Κατευθυντήρια Οδηγία 11/2015 Ε.Α.Α.ΔΗ.ΣΥ. (ΑΔΑ ΩΛΝ4ΟΞΤΒ-ΜΙΦ)

⁹⁴ Εάν η τιμή είναι το μοναδικό κριτήριο ανάθεσης η αξιολόγηση γίνεται μόνο βάσει αυτής.

Διανομή μέσω 'ΙΡΙΔΑ' με UID: 63edc7810d794546dadba4fa στις 16/02/23 08:05

είδος της συμμετοχής του (συμπεριλαμβανομένης της κατανομής αμοιβής μεταξύ τους) κάθε μέλους της ένωσης, καθώς και ο εκπρόσωπος/συντονιστής αυτής⁹⁵.

Οι οικονομικοί φορείς μπορούν να αποσύρουν την προσφορά τους, πριν την καταληκτική ημερομηνία υποβολής προσφοράς, χωρίς να απαιτείται έγκριση εκ μέρους του αποφαινομένου οργάνου της αναθέτουσας αρχής, υποβάλλοντας έγγραφη ειδοποίηση προς την αναθέτουσα αρχή μέσω της λειτουργικότητας «Επικοινωνία» του ΕΣΗΔΗΣ.⁹⁶

2.4.2 Χρόνος και Τρόπος υποβολής προσφορών

2.4.2.1. Οι προσφορές υποβάλλονται από τους ενδιαφερόμενους ηλεκτρονικά, μέσω του ΕΣΗΔΗΣ, μέχρι την καταληκτική ημερομηνία και ώρα που ορίζει η παρούσα διακήρυξη, στην Ελληνική Γλώσσα, σε ηλεκτρονικό φάκελο, σύμφωνα με τα αναφερόμενα στον ν.4412/2016, ιδίως στα άρθρα 36 και 37 και στην κατ' εξουσιοδότηση της παρ. 5 του άρθρου 36 του ν.4412/2016 εκδοθείσα υπ' αριθμ. 64233/08.06.2021 (Β'2453/ 09.06.2021) Κοινή Απόφαση των Υπουργών Ανάπτυξης και Επενδύσεων και Ψηφιακής Διακυβέρνησης με θέμα «Ρυθμίσεις τεχνικών ζητημάτων που αφορούν την ανάθεση των Δημοσίων Συμβάσεων Προμηθειών και Υπηρεσιών με χρήση των επιμέρους εργαλείων και διαδικασιών του Εθνικού Συστήματος Ηλεκτρονικών Δημοσίων Συμβάσεων (ΕΣΗΔΗΣ)» (εφεξής Κ.Υ.Α. ΕΣΗΔΗΣ Προμήθειες και Υπηρεσίες).

Για τη συμμετοχή στο διαγωνισμό οι ενδιαφερόμενοι οικονομικοί φορείς απαιτείται να διαθέτουν προηγμένη ηλεκτρονική υπογραφή που υποστηρίζεται τουλάχιστον από αναγνωρισμένο (εγκεκριμένο) πιστοποιητικό, το οποίο χορηγήθηκε από πάροχο υπηρεσιών πιστοποίησης, ο οποίος περιλαμβάνεται στον κατάλογο εμπιστευσης που προβλέπεται στην απόφαση 2009/767/ΕΚ και σύμφωνα με τα οριζόμενα στο Κανονισμό (ΕΕ) 910/2014 και να εγγραφούν στο ΕΣΗΔΗΣ, σύμφωνα με την περ. β της παρ. 2 του άρθρου 37 του ν. 4412/2016 και τις διατάξεις του άρθρου 6 της Κ.Υ.Α. ΕΣΗΔΗΣ Προμήθειες και Υπηρεσίες.

2.4.2.2. Ο χρόνος υποβολής της προσφοράς μέσω του ΕΣΗΔΗΣ βεβαιώνεται αυτόματα από το ΕΣΗΔΗΣ με υπηρεσίες χρονοσήμανσης, σύμφωνα με τα οριζόμενα στο άρθρο 37 του ν. 4412/2016 και τις διατάξεις του άρθρου 10 της ως άνω κοινής υπουργικής απόφασης.

Μετά την παρέλευση της καταληκτικής ημερομηνίας και ώρας, δεν υπάρχει η δυνατότητα υποβολής προσφοράς στο ΕΣΗΔΗΣ. Σε περιπτώσεις τεχνικής αδυναμίας λειτουργίας του ΕΣΗΔΗΣ, η αναθέτουσα αρχή ρυθμίζει τα της συνέχειας του διαγωνισμού με αιτιολογημένη απόφασή της.⁹⁷

2.4.2.3. Οι οικονομικοί φορείς υποβάλλουν με την προσφορά τους τα ακόλουθα σύμφωνα με τις διατάξεις του άρθρου 13 της Κ.Υ.Α. ΕΣΗΔΗΣ Προμήθειες και Υπηρεσίες:

(α) έναν ηλεκτρονικό (υπο)φάκελο με την ένδειξη «Δικαιολογητικά Συμμετοχής–Τεχνική Προσφορά», στον οποίο περιλαμβάνεται το σύνολο των κατά περίπτωση απαιτούμενων δικαιολογητικών και η τεχνική προσφορά, σύμφωνα με τις διατάξεις της κείμενης νομοθεσίας και την παρούσα.

(β) έναν ηλεκτρονικό (υπο)φάκελο με την ένδειξη «Οικονομική Προσφορά», στον οποίο περιλαμβάνεται η οικονομική προσφορά του οικονομικού φορέα και το σύνολο των κατά περίπτωση απαιτούμενων δικαιολογητικών.

Από τον Οικονομικό Φορέα σημαίνονται, με χρήση της σχετικής λειτουργικότητας του ΕΣΗΔΗΣ, τα στοιχεία εκείνα της προσφοράς του που έχουν εμπιστευτικό χαρακτήρα σύμφωνα με τα οριζόμενα στο άρθρο 21 του ν. 4412/2016. Εφόσον ένας οικονομικός φορέας χαρακτηρίζει πληροφορίες ως εμπιστευτικές, λόγω ύπαρξης τεχνικού ή εμπορικού απορρήτου, στη σχετική δήλωσή του, αναφέρει ρητά όλες τις σχετικές διατάξεις νόμου ή διοικητικές πράξεις που επιβάλλουν την εμπιστευτικότητα της συγκεκριμένης πληροφορίας.

Δεν χαρακτηρίζονται ως εμπιστευτικές, πληροφορίες σχετικά με τις τιμές μονάδας, τις προσφερόμενες ποσότητες, την οικονομική προσφορά και τα στοιχεία της τεχνικής προσφοράς που χρησιμοποιούνται για την αξιολόγησή της.

⁹⁵ Άρθρο 96, παρ. 7 του ν. 4412/2016.

⁹⁶ Άρθρο 15 ΚΥΑ ΕΣΗΔΗΣ Προμήθειες και Υπηρεσίες

⁹⁷ Άρθρο 37 παρ. 4 του ν. 4412/2016 και άρθρο 4 παρ. 2 Κ.Υ.Α. ΕΣΗΔΗΣ Προμήθειες και Υπηρεσίες.

2.4.2.4. Εφόσον οι Οικονομικοί Φορείς καταχωρίσουν τα στοιχεία, μεταδεδομένα και συνημμένα ηλεκτρονικά αρχεία, που αφορούν δικαιολογητικά συμμετοχής-τεχνικής προσφοράς και οικονομικής προσφοράς τους στις αντίστοιχες ειδικές ηλεκτρονικές φόρμες του ΕΣΗΔΗΣ, στην συνέχεια, μέσω σχετικής λειτουργικότητας, εξάγουν αναφορές (εκτυπώσεις) σε μορφή ηλεκτρονικών αρχείων με μορφότυπο PDF, τα οποία αποτελούν συνοπτική αποτύπωση των καταχωρισμένων στοιχείων. Τα ηλεκτρονικά αρχεία των εν λόγω αναφορών (εκτυπώσεων) υπογράφονται ψηφιακά, σύμφωνα με τις προβλεπόμενες διατάξεις (περ. β της παρ. 2 του άρθρου 37) και επισυνάπτονται από τον Οικονομικό Φορέα στους αντίστοιχους υποφακέλους. Επισημαίνεται ότι η εξαγωγή και η επισύναψη των προαναφερθέντων αναφορών (εκτυπώσεων) δύναται να πραγματοποιείται για κάθε υποφάκελο ξεχωριστά, από τη στιγμή που έχει ολοκληρωθεί η καταχώριση των στοιχείων σε αυτόν⁹⁸.

Σημειώνεται ότι στις ειδικές ηλεκτρονικές φόρμες του ΕΣΗΔΗΣ δεν αποτυπώνονται οι τεχνικές προδιαγραφές και οι οικονομικοί όροι της παρούσας, γι' αυτό οι οικονομικοί φορείς θα πρέπει να επισυνάπτουν ηλεκτρονικά υπογεγραμμένα τα σχετικά ηλεκτρονικά αρχεία της τεχνικής και οικονομικής προσφοράς σύμφωνα με τις οδηγίες των άρθρων 2.4.3 «Περιεχόμενα Φακέλου "Δικαιολογητικά Συμμετοχής- Τεχνική Προσφορά"» και 2.4.4 «Περιεχόμενα Φακέλου "Οικονομική Προσφορά"/Τρόπος σύνταξης και υποβολής οικονομικών προσφορών».

2.4.2.5. Ειδικότερα, όσον αφορά τα συνημμένα ηλεκτρονικά αρχεία της προσφοράς, οι Οικονομικοί Φορείς τα καταχωρίζουν στους ανωτέρω (υπο)φακέλους μέσω του Υποσυστήματος, ως εξής :

Τα έγγραφα που καταχωρίζονται στην ηλεκτρονική προσφορά, και δεν απαιτείται να προσκομισθούν και σε έντυπη μορφή, γίνονται αποδεκτά κατά περίπτωση, σύμφωνα με τα προβλεπόμενα στις διατάξεις:

α) είτε των άρθρων 13, 14 και 28 του ν. 4727/2020 (Α' 184) περί ηλεκτρονικών δημοσίων εγγράφων που φέρουν ηλεκτρονική υπογραφή ή σφραγίδα και, εφόσον πρόκειται για αλλοδαπά δημόσια ηλεκτρονικά έγγραφα, εάν φέρουν επισημείωση e-Apostille

β) είτε των άρθρων 15 και 27⁹⁹ του ν. 4727/2020 (Α' 184) περί ηλεκτρονικών ιδιωτικών εγγράφων που φέρουν ηλεκτρονική υπογραφή ή σφραγίδα

γ) είτε του άρθρου 11 του ν. 2690/1999 (Α' 45),

δ) είτε της παρ. 2 του άρθρου 37 του ν. 4412/2016, περί χρήσης ηλεκτρονικών υπογραφών σε ηλεκτρονικές διαδικασίες δημοσίων συμβάσεων,

ε) είτε της παρ. 8 του άρθρου 92 του ν. 4412/2016, περί συνυποβολής υπεύθυνης δήλωσης στην περίπτωση απλής φωτοτυπίας ιδιωτικών εγγράφων.¹⁰⁰

Επιπλέον, δεν προσκομίζονται σε έντυπη μορφή τα ΦΕΚ¹⁰¹ και ενημερωτικά και τεχνικά φυλλάδια και άλλα έντυπα, εταιρικά ή μη, με ειδικό τεχνικό περιεχόμενο, δηλαδή έντυπα με αμιγώς τεχνικά χαρακτηριστικά, όπως αριθμούς, αποδόσεις σε διεθνείς μονάδες, μαθηματικούς τύπους και σχέδια.

Ειδικότερα, τα στοιχεία και δικαιολογητικά για τη συμμετοχή του Οικονομικού Φορέα στη διαδικασία καταχωρίζονται από αυτόν σε μορφή ηλεκτρονικών αρχείων με μορφότυπο PDF.

⁹⁸ Άρθρο 13 παρ. 1.4 και 1.5 της Κ.Υ.Α. ΕΣΗΔΗΣ Προμήθειες και Υπηρεσίες

⁹⁹ Βλ. σχετικά με την ηλεκτρονική υπεύθυνη δήλωση το άρθρο εικοστό έβδομο της από 20.3.2020 Π.Ν.Π., (Α 68) - που κυρώθηκε με το άρθρο 1 του ν. 4683/2020 (Α' 83)-κατά τις παραγράφους 1 και 2 του οποίου: " Η υπεύθυνη δήλωση του άρθρου 8 του ν. 1599/1986 (Α' 75) μπορεί να συντάσσεται στην Ενιαία Ψηφιακή Πύλη της Δημόσιας Διοίκησης του άρθρου 52 του ν. 4635/2019, μέσω της ηλεκτρονικής εφαρμογής «e-Dilosia». Η ηλεκτρονική υπεύθυνη δήλωση υποβάλλεται και γίνεται αποδεκτή σύμφωνα με τα οριζόμενα στο εικοστό τέταρτο άρθρο της παρούσας. 2. Η αυθεντικοποίηση που πραγματοποιείται για τη χρήση της ηλεκτρονικής εφαρμογής της παρ. 1 του παρόντος έχει την ίδια ισχύ με τη βεβαίωση γνήσιου υπογραφής του άρθρου 11 του ν. 2690/1999 (Α' 45). Η ημερομηνία που αναγράφεται στην προηγμένη ή εγκεκριμένη ηλεκτρονική σφραγίδα του Υπουργείου Ψηφιακής Διακυβέρνησης αντιστοιχεί στην ημερομηνία έκδοσης της ηλεκτρονικής υπεύθυνης δήλωσης. Εφόσον τηρούνται οι όροι του προηγούμενου εδαφίου, η ηλεκτρονική υπεύθυνη δήλωση, τόσο ως ηλεκτρονικό όσο και ως έντυπο έγγραφο, συνιστά έγγραφο βέβαιης χρονολογίας".

¹⁰⁰ Ομοίως προβλέπεται και στην περίπτωση υποβολής αποδεικτικών στοιχείων σύμφωνα με το άρθρο 80 παρ. 13 του ν.4412/2016 . Πρβλ και άρθρο 13 παρ. 1.3.1 της Κ.Υ.Α. ΕΣΗΔΗΣ Προμήθειες και Υπηρεσίες

¹⁰¹ Σύμφωνα με την περ. ε της παρ. 2 του ν. 2690/1999 (ΚΔΔ), «ε. Για τα αντίγραφα των Φύλλων Εφημερίδας της Κυβερνήσεως (ΦΕΚ) που έχουν προέλθει από πρωτότυπο ΦΕΚ σε έντυπη μορφή ή από ΦΕΚ σε ηλεκτρονική μορφή που έχει καταχωριστεί στην ιστοσελίδα του Εθνικού Τυπογραφείου, ισχύουν ανάλογα οι ρυθμίσεις του άρθρου αυτού..».

Έως την ημέρα και ώρα αποσφράγισης των προσφορών προσκομίζονται με ευθύνη του οικονομικού φορέα στην αναθέτουσα αρχή, σε έντυπη μορφή και σε κλειστό-ούς φάκελο-ους, στον οποίο αναγράφεται ο αποστολέας και ως παραλήπτης η Επιτροπή Διαγωνισμού του παρόντος διαγωνισμού, τα στοιχεία της ηλεκτρονικής προσφοράς του, τα οποία απαιτείται να προσκομισθούν σε πρωτότυπη μορφή. Τέτοια στοιχεία και δικαιολογητικά ενδεικτικά είναι :

α) η πρωτότυπη εγγυητική επιστολή συμμετοχής, πλην των περιπτώσεων που αυτή εκδίδεται ηλεκτρονικά, άλλως η προσφορά απορρίπτεται ως απαράδεκτη,

β) αυτά που δεν υπάγονται στις διατάξεις του άρθρου 11 παρ. 2 του ν. 2690/1999¹⁰²,

γ) ιδιωτικά έγγραφα τα οποία δεν έχουν επικυρωθεί από δικηγόρο ή δεν φέρουν θεώρηση από υπηρεσίες και φορείς της περίπτωσης α της παρ. 2 του άρθρου 11 του ν. 2690/1999 ή δεν συνοδεύονται από υπεύθυνη δήλωση για την ακρίβειά τους, καθώς και

δ) τα αλλοδαπά δημόσια έντυπα έγγραφα που φέρουν την επισημείωση της Χάγης (Apostille), ή προξενική θεώρηση και δεν έχουν επικυρωθεί από δικηγόρο¹⁰³.

Σε περίπτωση μη υποβολής ενός ή περισσότερων από τα ως άνω στοιχεία και δικαιολογητικά που υποβάλλονται σε έντυπη μορφή, πλην της πρωτότυπης εγγύησης συμμετοχής, η αναθέτουσα αρχή δύναται να ζητήσει τη συμπλήρωση και υποβολή τους, σύμφωνα με το άρθρο 102 του ν. 4412/2016.

Στα αλλοδαπά δημόσια έγγραφα και δικαιολογητικά εφαρμόζεται η Συνθήκη της Χάγης της 5ης.10.1961, που κυρώθηκε με το ν. 1497/1984 (Α'188) , εφόσον συντάσσονται σε κράτη που έχουν προσχωρήσει στην ως άνω Συνθήκη, άλλως φέρουν προξενική θεώρηση. Απαλλάσσονται από την απαίτηση επικύρωσης (με Apostille ή Προξενική Θεώρηση) αλλοδαπά δημόσια έγγραφα όταν καλύπτονται από διμερείς ή πολυμερείς συμφωνίες που έχει συνάψει η Ελλάδα (ενδεικτικά «Σύμβαση νομικής συνεργασίας μεταξύ Ελλάδας και Κύπρου – 05.03.1984» (κυρωτικός ν.1548/1985, «Σύμβαση περί απαλλαγής από την επικύρωση ορισμένων πράξεων και εγγράφων – 15.09.1977» (κυρωτικός ν.4231/2014)). Επίσης απαλλάσσονται από την απαίτηση επικύρωσης ή παρόμοιας διατύπωσης δημόσια έγγραφα που εκδίδονται από τις αρχές κράτους μέλους που υπάγονται στον Καν ΕΕ 2016/1191 για την απλούστευση των απαιτήσεων για την υποβολή ορισμένων δημοσίων εγγράφων στην ΕΕ, όπως, ενδεικτικά, το λευκό ποινικό μητρώο, υπό τον όρο ότι τα σχετικά με το γεγονός αυτό δημόσια έγγραφα εκδίδονται για πολίτη της Ένωσης από τις αρχές του κράτους μέλους της ιθαγένειάς του.

Επίσης, γίνονται υποχρεωτικά αποδεκτά ευκρινή φωτοαντίγραφα εγγράφων που έχουν εκδοθεί από αλλοδαπές αρχές και έχουν επικυρωθεί από δικηγόρο, σύμφωνα με τα προβλεπόμενα στην παρ. 2 περ. β του άρθρου 11 του ν. 2690/1999 “Κώδικας Διοικητικής Διαδικασίας”, όπως αντικαταστάθηκε ως άνω με το άρθρο 1 παρ.2 του ν.4250/2014.

Οι πρωτότυπες εγγυήσεις συμμετοχής, πλην των εγγυήσεων που εκδίδονται ηλεκτρονικά, προσκομίζονται, με ευθύνη του οικονομικού φορέα, σε κλειστό φάκελο, στον οποίο αναγράφεται ο αποστολέας, τα στοιχεία του παρόντος διαγωνισμού και ως παραλήπτης η Επιτροπή Διαγωνισμού, το αργότερο πριν την ημερομηνία και ώρα αποσφράγισης των προσφορών που ορίζεται στην παρ. 3.1 της παρούσας, άλλως η προσφορά απορρίπτεται ως απαράδεκτη, μετά από γνώμη της Επιτροπής Διαγωνισμού.

Η προσκόμιση των εγγυήσεων συμμετοχής πραγματοποιείται είτε με κατάθεση του ως άνω φακέλου στην υπηρεσία πρωτοκόλλου της αναθέτουσας αρχής, είτε με την αποστολή του ταχυδρομικώς, επί αποδείξει. Το βάρος απόδειξης της έγκαιρης προσκόμισης φέρει ο οικονομικός φορέας. Το εμπρόθεσμο αποδεικνύεται με την επίκληση του αριθμού πρωτοκόλλου ή την προσκόμιση του σχετικού αποδεικτικού αποστολής κατά περίπτωση.

Στην περίπτωση που επιλεγεί η αποστολή του φακέλου της εγγύησης συμμετοχής ταχυδρομικώς, ο οικονομικός φορέας αναρτά, εφόσον δεν διαθέτει αριθμό έγκαιρης εισαγωγής του φακέλου του στο πρωτόκολλο της αναθέτουσας αρχής, το αργότερο έως την ημερομηνία και ώρα αποσφράγισης των προσφορών, μέσω της λειτουργικότητας «Επικοινωνία», τα σχετικά αποδεικτικά στοιχεία προσκόμισης

¹⁰² Ενδεικτικά συμβολαιογραφικές ένορκες βεβαιώσεις ή λοιπά συμβολαιογραφικά έγγραφα

¹⁰³ Άρθρο 13 παρ. 1.6 της Κ.Υ.Α. ΕΣΗΔΗΣ Προμήθειες και Υπηρεσίες

(αποδεικτικό κατάθεσης σε υπηρεσίες ταχυδρομείου- ταχυμεταφορών), προκειμένου να ενημερώσει την αναθέτουσα αρχή περί της τήρησης της υποχρέωσής του σχετικά με την (εμπρόθεσμη) προσκόμιση της εγγύησης συμμετοχής του στον παρόντα διαγωνισμό.

2.4.3 Περιεχόμενα Φακέλου «Δικαιολογητικά Συμμετοχής- Τεχνική Προσφορά»

2.4.3.1 Δικαιολογητικά Συμμετοχής

Τα στοιχεία και δικαιολογητικά για την συμμετοχή των προσφερόντων στη διαγωνιστική διαδικασία περιλαμβάνουν με ποινή αποκλεισμού¹⁰⁴ τα ακόλουθα υπό α και β στοιχεία:

α) το Ευρωπαϊκό Ενιαίο Έγγραφο Σύμβασης (ΕΕΕΣ), όπως προβλέπεται στις παρ. 1 και 3 του άρθρου 79 του ν. 4412/2016 και τη συνοδευτική υπεύθυνη δήλωση με την οποία ο οικονομικός φορέας δύναται να διευκρινίζει τις πληροφορίες που παρέχει με το ΕΕΕΣ σύμφωνα με την παρ. 9 του ίδιου άρθρου,

β) την εγγύηση συμμετοχής, όπως προβλέπεται στο άρθρο 72 του Ν.4412/2016 και τις παραγράφους 2.1.5 και 2.2.2 αντίστοιχα της παρούσας διακήρυξης.

Οι προσφέροντες συμπληρώνουν το σχετικό υπόδειγμα ΕΕΕΣ, το οποίο αποτελεί αναπόσπαστο μέρος της παρούσας διακήρυξης ως Παράρτημα αυτής.

Η συμπλήρωσή του δύναται να πραγματοποιηθεί με χρήση του υποσυστήματος Promitheus ESPDint, προσβάσιμου μέσω της Διαδικτυακής Πύλης (www.promitheus.gov.gr) του ΟΠΣ ΕΣΗΔΗΣ, ή άλλης σχετικής συμβατής πλατφόρμας υπηρεσιών διαχείρισης ηλεκτρονικών ΕΕΕΣ. Οι Οικονομικοί Φορείς δύναται για αυτό το σκοπό να αξιοποιήσουν το αντίστοιχο ηλεκτρονικό αρχείο με μορφότυπο XML που αποτελεί επικουρικό στοιχείο των εγγράφων της σύμβασης.

Το συμπληρωμένο από τον Οικονομικό Φορέα ΕΕΕΣ, καθώς και η τυχόν συνοδευτική αυτού υπεύθυνη δήλωση, υποβάλλονται σύμφωνα με την περίπτωση δ της παραγράφου 2.4.2.5 της παρούσας, σε ψηφιακά υπογεγραμμένο ηλεκτρονικό αρχείο με μορφότυπο PDF.

2.4.3.2 Τεχνική προσφορά

Η τεχνική προσφορά θα πρέπει να καλύπτει όλες τις απαιτήσεις και τις προδιαγραφές που έχουν τεθεί από την αναθέτουσα αρχή με το κεφάλαιο 2.2 «Τεχνικές Περιγραφές-Απαιτήσεις εξοπλισμών» του Παραρτήματος Ι – Μελέτη 101/2022 της Διακήρυξης περιγράφοντας ακριβώς πώς οι συγκεκριμένες απαιτήσεις και προδιαγραφές πληρούνται. Περιλαμβάνει ιδίως τα έγγραφα και δικαιολογητικά, βάσει των οποίων θα αξιολογηθεί η καταλληλότητα των προσφερόμενων ειδών, με βάση το κριτήριο ανάθεσης, σύμφωνα με τα αναλυτικώς αναφερόμενα στο ως άνω Παράρτημα– μελέτη.^{105 106.}

Οι οικονομικοί φορείς θα προσκομίσουν επί ποινή αποκλεισμού:

1. Αναλυτική τεχνική περιγραφή των προσφερομένων ειδών καθώς και αναφορά σε οτιδήποτε άλλο απαιτείται για την πιστοποίηση της συμφωνίας των υλικών με τις προδιαγραφές που έχει θέσει η Υπηρεσία. Η τεχνική περιγραφή θα έχει την ίδια σειρά και αρίθμηση με το τεύχος τεχνικών προδιαγραφών. Οι οικονομικοί φορείς θα επισυνάψουν την τεχνική προσφορά ηλεκτρονικά υπογεγραμμένη. Ειδικότερα στην τεχνική προσφορά για κάθε είδος θα υπάρχει:
 1. Χώρα προέλευσης - κατασκευής,
 2. Κατασκευαστικός - Προμηθευτικός Οίκος,
 1. Τύπος ή μοντέλο προσφερομένου.
 2. Για τα προϊόντα που κατασκευάζει ο ίδιος ο διαγωνιζόμενος απαιτείται ο χαρακτηρισμός «κατασκευής του εργοστασίου μας».

¹⁰⁴ Βλ. άρθρο 93 του ν. 4412/2016

¹⁰⁵ Άρθρο 94 του ν. 4412/2016

¹⁰⁶ Αυτά περιλαμβάνουν τα αποδεικτικά στοιχεία που τεκμηριώνουν την τεχνική καταλληλότητα των προσφερομένων ειδών βάσει των οποίων θα αξιολογηθεί η τεχνική προσφορά. Αναφέρονται υποχρεωτικά τα αποδεικτικά στοιχεία που τυχόν προβλέπονται στις τεχνικές προδιαγραφές του προς προμήθεια αγαθού, σύμφωνα με Παράρτημα της Διακήρυξης και τυχόν υπόδειγμα τεχνικής προσφοράς.

Πέραν των ανωτέρων ο διαγωνιζόμενος/συμμετέχων οικονομικός φορέας θα πρέπει να καταθέσει (επί ποινή αποκλεισμού) με την προσφορά του Τεχνικά έντυπα με απεικόνιση και περιγραφή των επί μέρους εξοπλισμών που προτείνονται για την πλατεία. Ειδικότερα, για κάθε εξοπλισμό θα παραδίδεται λεπτομερής περιγραφή, συνοδευόμενη από prospectus ή καταλόγους του κατασκευαστή που θα επαληθεύουν τα τεχνικά χαρακτηριστικά του προσφερόμενου είδους, συνοδευμένα από τα απαραίτητα σχέδια. Σε κάθε ένα από τα παραπάνω έντυπα είναι υποχρεωτικό στη θέση του προσφερόμενου αντικειμένου να αναγράφεται ο κωδικός αριθμός του και να διευκρινίζεται ο τύπος που προσφέρεται με τρόπο μονοσήμαντο έτσι ώστε να μη δημιουργείται καμία αμφιβολία ως προς την ταυτότητα του προσφερόμενου είδους.

2. Ο διαγωνιζόμενος/συμμετέχων οικονομικός φορέας θα πρέπει να καταθέσει επί ποινή αποκλεισμού αποδεικτικό επίσκεψης του χώρου της κεντρικής πλατείας που αναφέρεται στην παρούσα μελέτη, με ημερομηνία επίσκεψης τουλάχιστον 4 ημέρες πριν από την καταληκτική ημερομηνία υποβολής των προσφορών
3. Ο διαγωνιζόμενος/συμμετέχων οικονομικός φορέας θα πρέπει να κάνει κατάθεση δειγμάτων επί ποινή αποκλεισμού των ζητούμενων υλικών, σύμφωνα με την παράγραφο 3 άρθρο 214 του Ν.4412/2016 και σύμφωνα με τις τεχνικές προδιαγραφές των υπό προμήθεια ειδών, έως δύο (2) εργάσιμες ημέρες πριν την καταληκτική ημερομηνία υποβολής των προσφορών στο πρωτόκολλο του Δήμου (Σωκράτους 7 Κάτω Νευροκόπι) όπου το δελτίο αποστολής αυτών θα πρωτοκολληθεί. Το πρωτοκολλημένο αντίγραφο δελτίου αποστολής των κατατεθειμένων δειγμάτων θα πρέπει επί ποινή αποκλεισμού να υποβληθεί στο φάκελο της τεχνικής προσφοράς.
4. Υπεύθυνη δήλωση (άρθρο 8 Ν.1599/1986) όπου ο διαγωνιζόμενος οικονομικός φορέας θα δηλώνει ότι:
 1. έλαβε γνώση των τοπικών συνθηκών και απαιτήσεων της σχετικής μελέτης.
 2. στην προσφορά του λήφθηκε υπόψη το περιεχόμενο των Όρων, και των Τεχνικών Προδιαγραφών της παρούσας διακήρυξης και ότι τους αποδέχεται πλήρως και ανεπιφύλακτα.
 3. Τη χώρα καταγωγής του τελικού προϊόντος που προσφέρει, την επιχειρηματική μονάδα που κατασκευάζει το προσφερόμενο προϊόν καθώς και τον τόπο εγκατάστασης της.
 4. Επίσης, οι οικονομικοί φορείς πρέπει να επισυνάψουν και υπεύθυνη δήλωσή του νόμιμου εκπροσώπου ή του επίσημου αντιπροσώπου των επιχειρηματικών μονάδων προς την Αναθέτουσα Αρχή, ότι αυτοί αποδέχονται την εκτέλεση της συγκεκριμένης προμήθειας σε περίπτωση κατακύρωσης στον προμηθευτή, υπέρ του οποίου έγινε η αποδοχή.
 5. Οι οικονομικοί φορείς αναφέρουν το τμήμα της σύμβασης που προτίθενται να αναθέσουν υπό μορφή υπεργολαβίας σε τρίτους, καθώς και τους υπεργολάβους που προτείνουν¹⁰⁷.
 6. Για την συμμόρφωση ή την απόκλιση των προσφερόμενων ειδών σε σχέση με τις αντίστοιχες τεχνικές προδιαγραφές της διακήρυξης. Σε περίπτωση αποκλίσεων θα γίνεται ειδική μνεία και αιτιολόγηση ως προς την ισοδυναμία των προσφερόμενων δραστηριοτήτων / ειδών προς διευκόλυνση της επιτροπής αξιολόγησης.
 7. Δήλωση του κατασκευαστή (ων) και σε περίπτωση εισαγόμενου είδους από τον αντιπρόσωπο στην Ελλάδα, που θα δηλώνουν ότι τα ως άνω είδη είναι σύμφωνα με τις προδιαγραφές της μελέτης και της ισχύουσας εθνικής και κοινοτικής νομοθεσίας.

Προσφορά στην οποία δεν θα υπάρχουν οι ανωτέρω δηλώσεις θα απορρίπτεται ως απαράδεκτη¹⁰⁸.

¹⁰⁷ Βλ. άρθρο 58 του ν. 4412/2016.

¹⁰⁸ Προβλ. στην παρ. 5 άρθρο 94 του ν. 4412/2016: Στις συμβάσεις προμηθειών οι αναθέτουσες αρχές δύνανται να ζητούν από τους προσφέροντες να δηλώνουν στην τεχνική τους προσφορά τη χώρα καταγωγής του τελικού προϊόντος που προσφέρουν. β. Στην περίπτωση που ζητείται στην τεχνική προσφορά η ανωτέρω δήλωση, ο προσφέρων, εφόσον κατασκευάζει ο ίδιος το τελικό προϊόν, πρέπει να δηλώνει στην προσφορά του, την επιχειρηματική μονάδα στην οποία θα κατασκευάσει το προσφερόμενο προϊόν, καθώς και τον τόπο εγκατάστασής της. Προσφορά στην οποία δεν θα υπάρχει η ανωτέρω δήλωση, θα απορρίπτεται ως απαράδεκτη. Όταν οι προσφέροντες δεν θα κατασκευάσουν οι ίδιοι το τελικό προϊόν, σε δική τους επιχειρηματική μονάδα, στην προσφορά τους δηλώνουν την επιχειρηματική μονάδα, στην οποία θα κατασκευαστεί το προσφερόμενο προϊόν και τον τόπο εγκατάστασής της. Επίσης, στην προσφορά τους πρέπει να επισυνάψουν και υπεύθυνη δήλωσή τους προς την Αναθέτουσα Αρχή ότι, η κατασκευή του τελικού προϊόντος θα γίνει από την επιχείρηση στην οποία ανήκει ή η οποία εκμεταλλεύεται ολικά ή μερικά τη μονάδα κατασκευής του τελικού προϊόντος και ότι ο νόμιμος Διανομή μέσω 'ΙΡΙΔΑ' με UID: 63edc7810d794546dadba4fa στις 16/02/23 08:05

- 5. Οι κατασκευάστριες εταιρίες ή οι αντιπρόσωποι του τελικού προϊόντος για τον αστικό εξοπλισμό και των υβριδικών φωτιστικών** θα πρέπει να διαθέτουν πιστοποιητικό συμμόρφωσης σύμφωνα με:
1. το πρότυπο ISO 9001 στο σύστημα διαχείρισης ποιότητας
 2. το πρότυπο ISO 14001 στο σύστημα περιβαλλοντικής διαχείρισης
 3. το πρότυπο ISO 22301 στο σύστημα επιχειρησιακής συνέχειας
 4. το πρότυπο ISO 27001 στο σύστημα διαχείρισης ασφάλειας πληροφοριών
 5. το πρότυπο ISO 37001 στο σύστημα διαχείρισης κατά της διαφθοράς
 6. το πρότυπο ISO 39001 στο σύστημα διαχείρισης Οδικής ασφάλειας
 7. το πρότυπο ISO 45001 στο σύστημα διαχείρισης της υγείας και ασφάλειας στην εργασία,
 8. το πρότυπο ISO 50001 στο σύστημα διασφάλισης ενέργειας
 9. βεβαίωση συμμόρφωσης σύμφωνα με το πρότυπο ISO 26000 στο σύστημα Εταιρικής Κοινωνικής Ευθύνης
 10. βεβαίωση συμμόρφωσης σύμφωνα με το πρότυπο 37301 στο σύστημα που βασίζεται στις αρχές της εταιρικής διακυβέρνησης και σε θέματα κανονιστικής συμμόρφωσης
 11. πιστοποιητικό έγκρισης δοκιμής συγκολλητή σύμφωνα με το ISO 9606-1 για τουλάχιστον 1 άτομο της κατασκευάστριας εταιρίας από φορέα πιστοποίησης.
- 6. Οι κατασκευάστριες εταιρίες ή οι εισαγωγείς των ενδοδαπέδων φωτιστικών, των προβολέων και των γραμμικών φωτιστικών** θα πρέπει να διαθέτουν πιστοποιητικά συμμόρφωσης σύμφωνα με:
1. το πρότυπο ISO 9001 στο σύστημα διαχείρισης ποιότητας
 2. το πρότυπο ISO 14001 στο σύστημα περιβαλλοντικής διαχείρισης
 3. το πρότυπο ISO 45001 στο σύστημα διαχείρισης της υγείας και ασφάλειας στην εργασία,
 4. το πρότυπο ISO 50001 στο σύστημα διασφάλισης ενέργειας
- 7. Η επιχείρηση που θα αναλάβει την τοποθέτηση** θα πρέπει επί ποινή αποκλεισμού να διαθέτει Πιστοποιητικό επάρκειας ονομαστικά, για τουλάχιστον 1 άτομο της επιχείρησης του αναδόχου, από φορέα πιστοποίησης, ότι έχει ολοκληρώσει θεωρητική και πρακτική εξέταση και έχει πιστοποιηθεί ώστε να μπορεί να αναλάβει συγκεκριμένα την τοποθέτηση και συντήρηση των εξοπλισμών.

Τα ανωτέρω αναφερόμενα πιστοποιητικά, εκθέσεις και λοιπά δικαιολογητικά, θα πρέπει να προσκομίζονται με την τεχνική προσφορά, επί ποινή αποκλεισμού, κατά το στάδιο υποβολής προσφοράς στον διαγωνισμό και να είναι εν ισχύ κατά την καταληκτική ημερομηνία υποβολής προσφορών, επί ποινή αποκλεισμού.

Οι υπεύθυνες δηλώσεις φέρουν υπογραφή μετά την έναρξη διαδικασίας σύναψης σύμβασης.

2.4.4 Περιεχόμενα Φακέλου «Οικονομική Προσφορά» / Τρόπος σύνταξης και υποβολής οικονομικών προσφορών

Η Οικονομική Προσφορά¹⁰⁹ συντάσσεται με βάση το αναγραφόμενο στην παρούσα κριτήριο ανάθεσης, ήτοι βάσει τιμής και συντάσσεται σύμφωνα με το υπόδειγμα του Παραρτήματος VI

Η τιμή του προς προμήθεια αγαθού δίνεται σε ευρώ ανά μονάδα.¹¹⁰

Καθώς η οικονομική προσφορά, δηλαδή το προσφερόμενο ποσοστό έκπτωσης, έχει αποτυπωθεί έμμεσα στις ειδικές ηλεκτρονικές φόρμες του συστήματος, ο προσφέρων θα επισυνάψει στην ηλεκτρονική οικονομική προσφορά του, σε μορφή pdf, ηλεκτρονικά υπογεγραμμένο και συμπληρωμένο με το αναγραφόμενο ποσοστό έκπτωσης το υπόδειγμα της οικονομικής προσφοράς του Παραρτήματος IV, που επισυνάπτεται στην παρούσα διακήρυξη.

εκπρόσωπος της επιχείρησης αυτής ή ο επίσημος αντιπρόσωπός της έχει αποδεχθεί έναντι τους την εκτέλεση της συγκεκριμένης προμήθειας, σε περίπτωση κατακύρωσης στον προμηθευτή υπέρ του οποίου έγινε η αποδοχή. Προσφορά στην οποία δεν θα υπάρχουν οι ανωτέρω δηλώσεις θα απορρίπτεται ως απαράδεκτη. Οι υπεύθυνες δηλώσεις φέρουν υπογραφή μετά την έναρξη διαδικασίας σύναψης σύμβασης.

¹⁰⁹ Άρθρο 95 του ν. 4412/2016

¹¹⁰ Εδώ θα πρέπει να καθορίζεται με σαφήνεια η σχετική μονάδα π.χ. λίτρα κ.α.

Διανομή μέσω 'ΙΡΙΔΑ' με UID: 63edc7810d794546dadba4fa στις 16/02/23 08:05

Στην τιμή περιλαμβάνονται οι υπέρ τρίτων κρατήσεις, ως και κάθε άλλη επιβάρυνση, σύμφωνα με την κείμενη νομοθεσία, μη συμπεριλαμβανομένου Φ.Π.Α., για την παράδοση του υλικού στον τόπο και με τον τρόπο που προβλέπεται στα έγγραφα της σύμβασης.

Οι υπέρ τρίτων κρατήσεις υπόκεινται στο εκάστοτε ισχύον αναλογικό τέλος χαρτοσήμου 3 % και στην επ' αυτού εισφορά υπέρ ΟΓΑ 20 %.

Οι προσφερόμενες τιμές είναι σταθερές καθ' όλη τη διάρκεια της σύμβασης και δεν αναπροσαρμόζονται

Ως απαράδεκτες θα απορρίπτονται προσφορές στις οποίες: α) δεν δίνεται τιμή σε ΕΥΡΩ ή καθορίζεται σχέση ΕΥΡΩ προς ξένο νόμισμα, β) δεν προκύπτει με σαφήνεια η προσφερόμενη τιμή, με την επιφύλαξη του άρθρου 102 του ν. 4412/2016 και γ) η τιμή υπερβαίνει τον προϋπολογισμό της σύμβασης που καθορίζεται και τεκμηριώνεται από την αναθέτουσα αρχή.

2.4.5 Χρόνος ισχύος των προσφορών¹¹¹

Οι υποβαλλόμενες προσφορές ισχύουν και δεσμεύουν τους οικονομικούς φορείς για διάστημα δώδεκα (12) μηνών από την επόμενη της καταληκτικής ημερομηνίας υποβολής προσφορών.

Προσφορά η οποία ορίζει χρόνο ισχύος μικρότερο από τον ανωτέρω προβλεπόμενο απορρίπτεται ως μη κανονική.

Η ισχύς της προσφοράς μπορεί να παρατείνεται εγγράφως, εφόσον τούτο ζητηθεί από την αναθέτουσα αρχή, πριν από τη λήξη της, με αντίστοιχη παράταση της εγγυητικής επιστολής συμμετοχής σύμφωνα με τα οριζόμενα στο άρθρο 72 παρ. 1 του ν. 4412/2016 και την παράγραφο 2.2.2. της παρούσας, κατ' ανώτατο όριο για χρονικό διάστημα ίσο με την προβλεπόμενη ως άνω αρχική διάρκεια. Σε περίπτωση αιτήματος της αναθέτουσας αρχής για παράταση της ισχύος της προσφοράς, για τους οικονομικούς φορείς, που αποδέχτηκαν την παράταση, πριν τη λήξη ισχύος των προσφορών τους, οι προσφορές ισχύουν και τους δεσμεύουν για το επιπλέον αυτό χρονικό διάστημα.

Μετά τη λήξη και του παραπάνω ανώτατου ορίου χρόνου παράτασης ισχύος της προσφοράς, τα αποτελέσματα της διαδικασίας ανάθεσης ματαιώνονται, εκτός αν η αναθέτουσα αρχή κρίνει, κατά περίπτωση, αιτιολογημένα, ότι η συνέχιση της διαδικασίας εξυπηρετεί το δημόσιο συμφέρον, οπότε οι οικονομικοί φορείς που συμμετέχουν στη διαδικασία μπορούν να επιλέξουν είτε να παρατείνουν την προσφορά και την εγγύηση συμμετοχής τους, εφόσον τους ζητηθεί πριν την πάροδο του ανωτέρω ανώτατου ορίου παράτασης της προσφοράς τους είτε όχι. Στην τελευταία περίπτωση, η διαδικασία συνεχίζεται με όσους παρατείνουν τις προσφορές τους και αποκλείονται οι λοιποί οικονομικοί φορείς.

Σε περίπτωση που λήξει ο χρόνος ισχύος των προσφορών και δεν ζητηθεί παράταση της προσφοράς, η αναθέτουσα αρχή δύναται με αιτιολογημένη απόφασή της, εφόσον η εκτέλεση της σύμβασης εξυπηρετεί το δημόσιο συμφέρον, να ζητήσει εκ των υστέρων από τους οικονομικούς φορείς που συμμετέχουν στη διαδικασία να παρατείνουν την προσφορά τους.

2.4.6 Λόγοι απόρριψης προσφορών¹¹²

Η αναθέτουσα αρχή με βάση τα αποτελέσματα του ελέγχου και της αξιολόγησης των προσφορών, απορρίπτει, σε κάθε περίπτωση, προσφορά:

α) η οποία αποκλίνει από απαράβατους όρους περί σύνταξης και υποβολής της προσφοράς, ή δεν υποβάλλεται εμπρόθεσμα με τον τρόπο και με το περιεχόμενο που ορίζεται στην παρούσα και συγκεκριμένα στις παραγράφους 2.4.1 (Γενικοί όροι υποβολής προσφορών), 2.4.2. (Χρόνος και τρόπος υποβολής προσφορών), 2.4.3. (Περιεχόμενο φακέλων δικαιολογητικών συμμετοχής, τεχνικής προσφοράς), 2.4.4. (Περιεχόμενο φακέλου οικονομικής προσφοράς, τρόπος σύνταξης και υποβολής οικονομικών προσφορών), 2.4.5. (Χρόνος ισχύος προσφορών), 3.1. (Αποσφράγιση και αξιολόγηση προσφορών), 3.2 (Πρόσκληση υποβολής δικαιολογητικών προσωρινού αναδόχου) της παρούσας,¹¹³

¹¹¹ Άρθρο 97 ν. 4412/2016

¹¹² Άρθρο 91 του ν. 4412/2016

¹¹³ Άρθρα 92 έως 97, άρθρο 100 καθώς και άρθρα 102 έως 104 του ν. 4412/16

Διανομή μέσω 'ΙΡΙΔΑ' με UID: 63edc7810d794546dadba4fa στις 16/02/23 08:05

β) η οποία περιέχει ατελείς, ελλιπείς, ασαφείς ή λανθασμένες πληροφορίες ή τεκμηρίωση, συμπεριλαμβανομένων των πληροφοριών που περιέχονται στο ΕΕΕΣ, εφόσον αυτές δεν επιδέχονται συμπλήρωσης, διόρθωσης, αποσαφήνισης ή διευκρίνισης ή, εφόσον επιδέχονται, δεν έχουν αποκατασταθεί από τον προσφέροντα, εντός της προκαθορισμένης προθεσμίας, σύμφωνα το άρθρο 102 του ν. 4412/2016 και την παρ. 3.1.2.1 της παρούσας διακήρυξης,

γ) για την οποία ο προσφέρων δεν παράσχει τις απαιτούμενες εξηγήσεις, εντός της προκαθορισμένης προθεσμίας ή η εξήγηση δεν είναι αποδεκτή από την αναθέτουσα αρχή σύμφωνα με την παρ. 3.1.2.1 της παρούσας και τα άρθρα 102 και 103 του ν. 4412/2016,

δ) η οποία είναι εναλλακτική προσφορά

ε) η οποία υποβάλλεται από έναν προσφέροντα που έχει υποβάλλει δύο ή περισσότερες προσφορές. Ο περιορισμός αυτός ισχύει, υπό τους όρους της παραγράφου 2.2.3.4 περ.γ της παρούσας (περ. γ' της παρ. 4 του άρθρου 73 του ν. 4412/2016) και στην περίπτωση ενώσεων οικονομικών φορέων με κοινά μέλη, καθώς και στην περίπτωση οικονομικών φορέων που συμμετέχουν είτε αυτοτελώς είτε ως μέλη ενώσεων.

στ) η οποία είναι υπό αίρεση,

ζ) η οποία θέτει όρο αναπροσαρμογής,

η) για την οποία ο προσφέρων δεν παράσχει, εντός αποκλειστικής προθεσμίας είκοσι (20) ημερών από την κοινοποίηση σε αυτόν σχετικής πρόσκλησης της αναθέτουσας αρχής, εξηγήσεις αναφορικά με την τιμή ή το κόστος που προτείνει σε αυτήν, στην περίπτωση που η προσφορά του φαίνεται ασυνήθιστα χαμηλή σε σχέση με τα αγαθά, σύμφωνα με την παρ. 1 του άρθρου 88 του ν.4412/2016,

θ) εφόσον διαπιστωθεί ότι είναι ασυνήθιστα χαμηλή διότι δε συμμορφώνεται με τις ισχύουσες υποχρεώσεις της παρ. 2 του άρθρου 18 του ν.4412/2016,

ι) η οποία παρουσιάζει αποκλίσεις ως προς τους όρους και τις τεχνικές προδιαγραφές της σύμβασης,

ια) η οποία παρουσιάζει ελλείψεις ως προς τα δικαιολογητικά που ζητούνται από τα έγγραφα της παρούσας διακήρυξης, εφόσον αυτές δεν θεραπευτούν από τον προσφέροντα με την υποβολή ή τη συμπλήρωσή τους, εντός της προκαθορισμένης προθεσμίας, σύμφωνα με τα άρθρα 102 και 103 του ν.4412/2016,

ιβ) εάν από τα δικαιολογητικά του άρθρου 103 του ν. 4412/2016, που προσκομίζονται από τον προσωρινό ανάδοχο, δεν αποδεικνύεται η μη συνδρομή των λόγων αποκλεισμού της παραγράφου 2.2.3 της παρούσας ή η πλήρωση μιας ή περισσότερων από τις απαιτήσεις των κριτηρίων ποιοτικής επιλογής, σύμφωνα με τις παραγράφους 2.2.4. επ., περί κριτηρίων επιλογής,

ιγ) εάν κατά τον έλεγχο των ως άνω δικαιολογητικών του άρθρου 103 του ν.4412/2016, διαπιστωθεί ότι τα στοιχεία που δηλώθηκαν, σύμφωνα με το άρθρο 79 του ν. 4412/2016, είναι εκ προθέσεως απατηλά, ή ότι έχουν υποβληθεί πλαστά αποδεικτικά στοιχεία.

3. ΔΙΕΝΕΡΓΕΙΑ ΔΙΑΔΙΚΑΣΙΑΣ - ΑΞΙΟΛΟΓΗΣΗ ΠΡΟΣΦΟΡΩΝ

3.1 Αποσφράγιση και αξιολόγηση προσφορών

3.1.1 Ηλεκτρονική αποσφράγιση προσφορών¹¹⁴

Το πιστοποιημένο στο ΕΣΗΔΗΣ, για την αποσφράγιση των προσφορών αρμόδιο όργανο της Αναθέτουσας Αρχής, ήτοι η επιτροπή διενέργειας/επιτροπή αξιολόγησης, **εφεξής Επιτροπή Διαγωνισμού**, προβαίνει στην έναρξη της διαδικασίας ηλεκτρονικής αποσφράγισης των φακέλων των προσφορών, κατά το άρθρο 100 του ν. 4412/2016, ακολουθώντας τα εξής στάδια:

Ηλεκτρονική Αποσφράγιση του (υπό)φακέλου «Δικαιολογητικά Συμμετοχής-Τεχνική Προσφορά» και του (υπό)φακέλου «Οικονομική Προσφορά», την **09-03-2023 και ώρα 10:00 π.μ.**

Στο στάδιο αυτό τα στοιχεία των προσφορών που αποσφραγίζονται είναι προσβάσιμα μόνο στα μέλη της Επιτροπής Διαγωνισμού και την Αναθέτουσα Αρχή.

Σε κάθε στάδιο τα στοιχεία των προσφορών που αποσφραγίζονται είναι καταρχήν προσβάσιμα μόνο στα μέλη της Επιτροπής Διαγωνισμού και την Αναθέτουσα Αρχή.

3.1.2 Αξιολόγηση προσφορών

3.1.2.1 Μετά την κατά περίπτωση ηλεκτρονική αποσφράγιση των προσφορών η Αναθέτουσα Αρχή προβαίνει στην αξιολόγηση αυτών, μέσω των αρμόδιων πιστοποιημένων στο ΕΣΗΔΗΣ οργάνων της¹¹⁵, εφαρμοζόμενων κατά τα λοιπά των κειμένων διατάξεων.

Η αναθέτουσα αρχή, τηρώντας τις αρχές της ίσης μεταχείρισης και της διαφάνειας, ζητά από τους προσφέροντες οικονομικούς φορείς, όταν οι πληροφορίες ή η τεκμηρίωση που πρέπει να υποβάλλονται είναι ή εμφανίζονται ελλιπείς ή λανθασμένες, συμπεριλαμβανομένων εκείνων στο ΕΕΕΣ, ή όταν λείπουν συγκεκριμένα έγγραφα, να υποβάλλουν, να συμπληρώνουν, να αποσαφηνίζουν ή να ολοκληρώνουν τις σχετικές πληροφορίες ή τεκμηρίωση, εντός προθεσμίας όχι μικρότερης των δέκα (10) ημερών και όχι μεγαλύτερης των είκοσι (20) ημερών από την ημερομηνία κοινοποίησης σε αυτούς της σχετικής πρόσκλησης. Η συμπλήρωση ή η αποσαφήνιση ζητείται και γίνεται αποδεκτή υπό την προϋπόθεση ότι δεν τροποποιείται η προσφορά του οικονομικού φορέα και ότι αφορά σε στοιχεία ή δεδομένα, των οποίων είναι αντικειμενικά εξακριβώσιμος ο προγενέστερος χαρακτήρας σε σχέση με το πέρας της καταληκτικής προθεσμίας παραλαβής προσφορών. Τα ανωτέρω ισχύουν κατ' αναλογίαν και για τυχόν ελλείπουσες δηλώσεις, υπό την προϋπόθεση ότι βεβαιώνουν γεγονότα αντικειμενικώς εξακριβώσιμα¹¹⁶.

Ειδικότερα :

α) Η Επιτροπή Διαγωνισμού εξετάζει αρχικά την προσκόμιση της εγγύησης συμμετοχής, σύμφωνα με την παράγραφο 1 του άρθρου 72. Σε περίπτωση παράλειψης προσκόμισης, είτε της εγγύησης συμμετοχής ηλεκτρονικής έκδοσης, μέχρι την καταληκτική ημερομηνία υποβολής προσφορών, είτε του πρωτοτύπου της έντυπης εγγύησης συμμετοχής, μέχρι την ημερομηνία και ώρα αποσφράγισης, η Επιτροπή Διαγωνισμού συντάσσει πρακτικό στο οποίο εισηγείται την απόρριψη της προσφοράς ως απαράδεκτης.

Στη συνέχεια εκδίδεται από την αναθέτουσα αρχή απόφαση, με την οποία επικυρώνεται το ανωτέρω πρακτικό. Η απόφαση απόρριψης της προσφοράς του παρόντος εδαφίου εκδίδεται πριν από την έκδοση οποιασδήποτε άλλης απόφασης σχετικά με την αξιολόγηση των προσφορών της οικείας διαδικασίας

¹¹⁴ Άρθρο 100 ν. 4412/2016 και άρθρο 16 ΚΥΑ ΕΣΗΔΗΣ Προμήθειες και Υπηρεσίες

¹¹⁵ Στο πλαίσιο των διαδικασιών ανάθεσης δημοσίων συμβάσεων, τα όργανα που γνωμοδοτούν προς τα αποφαινόμενα όργανα ((επιτροπή διενέργειας/επιτροπή αξιολόγησης) ελέγχουν, σύμφωνα με την παρ. 1 του άρθρου 221 του ν. 4412/2016, την καταλληλότητα των προσφερόντων, αξιολογούν τις προσφορές, εισηγούνται τον αποκλεισμό τους από τη διαδικασία, την απόρριψη των προσφορών, την κατακύρωση των αποτελεσμάτων, την αποδέσμευση ή κατάπτωση των εγγυήσεων, τη ματαίωση της διαδικασίας και γνωμοδοτούν για κάθε άλλο θέμα που ανακύπτει κατά τη διαδικασία ανάθεσης.

¹¹⁶ Άρθρο 102 του ν. 4412/2016. Πρβλ και έκθεση συνεπειών ρυθμίσεων επί του άρθρου 42 ν. 4781/2021

Διανομή μέσω 'ΙΡΙΔΑ' με UID: 63edc7810d794546dadba4fa στις 16/02/23 08:05

ανάθεσης σύμβασης και κοινοποιείται σε όλους τους προσφέροντες, μέσω της λειτουργικότητας της «Επικοινωνίας» του ηλεκτρονικού διαγωνισμού στο ΕΣΗΔΗΣ.

Κατά της εν λόγω απόφασης χωρεί προδικαστική προσφυγή, σύμφωνα με τα οριζόμενα στην παράγραφο 3.4 της παρούσας.

Η αναθέτουσα αρχή επικοινωνεί παράλληλα με τους φορείς που φέρονται να έχουν εκδώσει τις εγγυητικές επιστολές, προκειμένου να διαπιστώσει την εγκυρότητά τους¹¹⁷.

β) Μετά την έκδοση της ανωτέρω απόφασης η Επιτροπή Διαγωνισμού προβαίνει αρχικά στον έλεγχο των δικαιολογητικών συμμετοχής και εν συνεχεία στην αξιολόγηση των τεχνικών προσφορών των προσφερόντων των οποίων τα δικαιολογητικά συμμετοχής έκρινε πλήρη. Η αξιολόγηση γίνεται σύμφωνα με τους όρους της παρούσας και η διαδικασία αξιολόγησης ολοκληρώνεται με την καταχώριση σε πρακτικό των προσφερόντων, των αποτελεσμάτων του ελέγχου και της αξιολόγησης των δικαιολογητικών συμμετοχής και των τεχνικών προσφορών¹¹⁸.

γ) Στη συνέχεια η Επιτροπή Διαγωνισμού προβαίνει στην αξιολόγηση των οικονομικών προσφορών των προσφερόντων, των οποίων τα δικαιολογητικά συμμετοχής και η τεχνική προσφορά κρίθηκαν αποδεκτά, συντάσσει πρακτικό στο οποίο καταχωρίζονται οι οικονομικές προσφορές κατά σειρά μειοδοσίας και εισηγείται αιτιολογημένα την αποδοχή ή απόρριψή τους, την κατάταξη των προσφορών και την ανάδειξη του προσωρινού αναδόχου.

Εάν οι προσφορές φαίνονται ασυνήθιστα χαμηλές σε σχέση με το αντικείμενο της σύμβασης, η αναθέτουσα αρχή απαιτεί από τους οικονομικούς φορείς, μέσω της λειτουργικότητας της «Επικοινωνίας» του ηλεκτρονικού διαγωνισμού στο ΕΣΗΔΗΣ, να εξηγήσουν την τιμή ή το κόστος που προτείνουν στην προσφορά τους, εντός αποκλειστικής προθεσμίας, κατά ανώτατο όριο είκοσι (20) ημερών από την κοινοποίηση της σχετικής πρόσκλησης. Στην περίπτωση αυτή εφαρμόζονται τα άρθρα 88 και 89 ν. 4412/2016. Εάν τα παρεχόμενα στοιχεία δεν εξηγούν κατά τρόπο ικανοποιητικό το χαμηλό επίπεδο της τιμής ή του κόστους που προτείνεται, η προσφορά απορρίπτεται ως μη κανονική.

Στην περίπτωση ισότιμων προσφορών η αναθέτουσα αρχή επιλέγει τον ανάδοχο με κλήρωση μεταξύ των οικονομικών φορέων που υπέβαλαν ισότιμες προσφορές. Η κλήρωση γίνεται ενώπιον της Επιτροπής του Διαγωνισμού και παρουσία των οικονομικών φορέων που υπέβαλαν τις ισότιμες προσφορές.¹¹⁹

Στη συνέχεια, εφόσον το αποφαινόμενο όργανο της αναθέτουσας αρχής εγκρίνει τα ανωτέρω πρακτικά εκδίδεται απόφαση για τα αποτελέσματα όλων των ανωτέρω σταδίων¹²⁰ («Δικαιολογητικά Συμμετοχής», «Τεχνική Προσφορά» και «Οικονομική Προσφορά») και η αναθέτουσα αρχή προσκαλεί εγγράφως, μέσω της λειτουργικότητας της «Επικοινωνίας» του ηλεκτρονικού διαγωνισμού στο ΕΣΗΔΗΣ, τον πρώτο σε κατάταξη μειοδότη στον οποίον πρόκειται να γίνει η κατακύρωση («προσωρινός ανάδοχος») να υποβάλει τα δικαιολογητικά κατακύρωσης, σύμφωνα με όσα ορίζονται στο άρθρο 103 και την παράγραφο 3.2 της παρούσας, περί πρόσκλησης για υποβολή δικαιολογητικών. Η απόφαση έγκρισης των πρακτικών δεν κοινοποιείται στους προσφέροντες και ενσωματώνεται στην απόφαση κατακύρωσης.

Σε κάθε περίπτωση, όταν εξ αρχής έχει υποβληθεί μία προσφορά, τα αποτελέσματα όλων των σταδίων της διαδικασίας ανάθεσης, ήτοι Δικαιολογητικών Συμμετοχής, Τεχνικής Προσφοράς και Οικονομικής Προσφοράς, επικυρώνονται με την απόφαση κατακύρωσης του άρθρου 105 του ν. 4412/2016, σύμφωνα με την παράγραφο 3.3 της παρούσας, που εκδίδεται μετά το πέρας και του τελευταίου σταδίου της διαδικασίας. Κατά της ανωτέρω απόφασης χωρεί προδικαστική προσφυγή ενώπιον της ΑΕΠΠ σύμφωνα με όσα προβλέπονται στην παράγραφο 3.4 της παρούσας¹²¹.

¹¹⁷ Άρθρο 72 παρ. 13 ν. 4412/2016

¹¹⁸ Η αναθέτουσα αρχή δύναται να εγκρίνει το πρακτικό αυτό με εσωτερική της απόφαση.

¹¹⁹ Άρθρο 90 παρ. 1 του ν. 4412/2016.

¹²⁰ Άρθρο 100, παρ. 2 ν. 4412/2016

¹²¹ Άρθρο 100, παρ. 6 του ν. 4412/2016

3.2 Πρόσκληση υποβολής δικαιολογητικών προσωρινού αναδόχου¹²² - Δικαιολογητικά προσωρινού αναδόχου

Μετά την αξιολόγηση των προσφορών, η αναθέτουσα αρχή αποστέλλει σχετική ηλεκτρονική πρόσκληση στον προσφέροντα, στον οποίο πρόκειται να γίνει η κατακύρωση («προσωρινό ανάδοχο»), μέσω της λειτουργικότητας της «Επικοινωνίας» του ηλεκτρονικού διαγωνισμού στο ΕΣΗΔΗΣ, και τον καλεί να υποβάλει εντός προθεσμίας **δέκα (10) ημερών** από την κοινοποίηση της σχετικής έγγραφης ειδοποίησης σε αυτόν, τα αποδεικτικά έγγραφα νομιμοποίησης και τα πρωτότυπα ή αντίγραφα όλων των δικαιολογητικών που περιγράφονται στην παράγραφο 2.2.9.2. της παρούσας διακήρυξης, ως αποδεικτικά στοιχεία για τη μη συνδρομή των λόγων αποκλεισμού της παραγράφου 2.2.3 της διακήρυξης, καθώς και για την πλήρωση των κριτηρίων ποιοτικής επιλογής των παραγράφων 2.2.4 - 2.2.8 αυτής.

Ειδικότερα, το σύνολο των στοιχείων και δικαιολογητικών της ως άνω παραγράφου αποστέλλονται από αυτόν σε μορφή ηλεκτρονικών αρχείων με μορφότυπο PDF, σύμφωνα με τα ειδικώς οριζόμενα στην παράγραφο 2.4.2.5 της παρούσας.

Εντός της προθεσμίας υποβολής των δικαιολογητικών κατακύρωσης και το αργότερο έως την τρίτη εργάσιμη ημέρα από την καταληκτική ημερομηνία ηλεκτρονικής υποβολής των δικαιολογητικών κατακύρωσης, προσκομίζονται με ευθύνη του οικονομικού φορέα, στην αναθέτουσα αρχή, σε έντυπη μορφή και σε κλειστό φάκελο, στον οποίο αναγράφεται ο αποστολέας, τα στοιχεία του Διαγωνισμού και ως παραλήπτης η Επιτροπή Διαγωνισμού, τα στοιχεία και δικαιολογητικά, τα οποία απαιτείται να προσκομισθούν σε έντυπη μορφή (ως πρωτότυπα ή ακριβή αντίγραφα), σύμφωνα με τα προβλεπόμενα στις διατάξεις της ως άνω παραγράφου 2.4.2.5¹²³.

Αν δεν προσκομισθούν τα παραπάνω δικαιολογητικά ή υπάρχουν ελλείψεις σε αυτά που υποβλήθηκαν, η αναθέτουσα αρχή καλεί τον προσωρινό ανάδοχο να προσκομίσει τα ελλείποντα δικαιολογητικά ή να συμπληρώσει τα ήδη υποβληθέντα ή να παράσχει διευκρινήσεις με την έννοια του άρθρου 102 του ν. 4412/2016, εντός **δέκα (10) ημερών** από την κοινοποίηση της σχετικής πρόσκλησης σε αυτόν.

Ο προσωρινός ανάδοχος δύναται να υποβάλει αίτημα, μέσω της λειτουργικότητας της «Επικοινωνίας» του ηλεκτρονικού διαγωνισμού στο ΕΣΗΔΗΣ, προς την αναθέτουσα αρχή, για παράταση της ως άνω προθεσμίας, συνοδευόμενο από αποδεικτικά έγγραφα περί αίτησης χορήγησης δικαιολογητικών προσωρινού αναδόχου. Στην περίπτωση αυτή η αναθέτουσα αρχή παρατείνει την προθεσμία υποβολής αυτών, για όσο χρόνο απαιτηθεί για τη χορήγησή τους από τις αρμόδιες δημόσιες αρχές. Ο προσωρινός ανάδοχος μπορεί να αξιοποιεί τη δυνατότητα αυτή τόσο εντός της αρχικής προθεσμίας για την υποβολή δικαιολογητικών όσο και εντός της προθεσμίας για την προσκόμιση ελλειπόντων ή τη συμπλήρωση ήδη υποβληθέντων δικαιολογητικών, κατά την έννοια του άρθρου 102 του ν. 4412/2016, ως ανωτέρω προβλέπεται. Η παρούσα ρύθμιση εφαρμόζεται αναλόγως και όταν η αναθέτουσα αρχή ζητήσει την προσκόμιση των δικαιολογητικών κατά τη διαδικασία αξιολόγησης των προσφορών ή αιτήσεων συμμετοχής και πριν από το στάδιο κατακύρωσης, κατ' εφαρμογή της διάταξης του πρώτου εδαφίου της παρ. 5 του άρθρου 79 του ν. 4412/2016, τηρουμένων των αρχών της ίσης μεταχείρισης και της διαφάνειας.

Απορρίπτεται η προσφορά του προσωρινού αναδόχου, καταπίπτει υπέρ της αναθέτουσας αρχής η εγγύηση συμμετοχής του και η κατακύρωση γίνεται στον προσφέροντα που υπέβαλε την αμέσως επόμενη πλέον συμφέρουσα από οικονομική άποψη προσφορά, τηρουμένης της ανωτέρω διαδικασίας, εάν:

i) κατά τον έλεγχο των παραπάνω δικαιολογητικών διαπιστωθεί ότι τα στοιχεία που δηλώθηκαν με το Ευρωπαϊκό Ενιαίο Έγγραφο Σύμβασης (ΕΕΕΣ) είναι εκ προθέσεως απατηλά, ή έχουν υποβληθεί πλαστά αποδεικτικά στοιχεία, ή

ii) δεν υποβληθούν στο προκαθορισμένο χρονικό διάστημα τα απαιτούμενα πρωτότυπα ή αντίγραφα των παραπάνω δικαιολογητικών, ή

¹²² Άρθρο 103 του ν. 4412/2016

¹²³ Πρβλ άρθρο 17 ΚΥΑ ΕΣΗΔΗΣ Προμήθειες και Υπηρεσίες

iii) από τα δικαιολογητικά που προσκομίσθηκαν νομίμως και εμπροθέσμως, δεν αποδεικνύεται η μη συνδρομή των λόγων αποκλεισμού σύμφωνα με την παράγραφο 2.2.3 (λόγοι αποκλεισμού) ή η πλήρωση μιας ή περισσοτέρων από τις απαιτήσεις των κριτηρίων ποιοτικής επιλογής σύμφωνα με τις παραγράφους 2.2.4 έως 2.2.8 (κριτήρια ποιοτικής επιλογής) της παρούσας.

Σε περίπτωση έγκαιρης και προσηκούσας ενημέρωσης της αναθέτουσας αρχής για μεταβολές στις προϋποθέσεις, τις οποίες ο προσωρινός ανάδοχος είχε δηλώσει με το Ευρωπαϊκό Ενιαίο Έγγραφο Σύμβασης (ΕΕΕΣ) ότι πληροί, οι οποίες μεταβολές επήλθαν ή για τις οποίες μεταβολές έλαβε γνώση μετά την δήλωση και μέχρι την ημέρα της σύναψης της σύμβασης (οψιγενείς μεταβολές), δεν καταπίπτει υπέρ της Αναθέτουσας Αρχής η εγγύηση συμμετοχής του¹²⁴.

Αν κανένας από τους προσφέροντες δεν υποβάλλει αληθή ή ακριβή δήλωση ή δεν προσκομίσει ένα ή περισσότερα από τα απαιτούμενα έγγραφα και δικαιολογητικά ή δεν αποδείξει ότι: α) δεν βρίσκεται σε μία από τις καταστάσεις της παραγράφου 2.2.3 της παρούσας διακήρυξης και β) πληροί τα σχετικά κριτήρια ποιοτικής επιλογής τα οποία έχουν καθοριστεί σύμφωνα με τις παραγράφους 2.2.4 -2.2.8 της παρούσας διακήρυξης, η διαδικασία ματαιώνεται.

Η διαδικασία ελέγχου των παραπάνω δικαιολογητικών ολοκληρώνεται με τη σύνταξη πρακτικού από την Επιτροπή του Διαγωνισμού, στο οποίο αναγράφεται η τυχόν συμπλήρωση δικαιολογητικών σύμφωνα με όσα ορίζονται ανωτέρω (παράγραφος 3.1.2.1.) και τη διαβίβασή του στο αποφαινόμενο όργανο της αναθέτουσας αρχής για τη λήψη απόφασης είτε για την κατακύρωση της σύμβασης είτε για τη ματαίωση της διαδικασίας.

3.3 Κατακύρωση - σύναψη σύμβασης¹²⁵

3.3.1. Τα αποτελέσματα του ελέγχου των παραπάνω δικαιολογητικών και της εισήγησης της Επιτροπής επικυρώνονται με την απόφαση κατακύρωσης, στην οποία ενσωματώνεται η απόφαση έγκρισης των πρακτικών των περ. α & β της παρ. 2 του άρθρου 100 του ν. 4412/2016 (περί αξιολόγησης των δικαιολογητικών συμμετοχής, της τεχνικής και της οικονομικής προσφοράς).

Η αναθέτουσα αρχή κοινοποιεί, μέσω της λειτουργικότητας της «Επικοινωνίας», σε όλους τους οικονομικούς φορείς που έλαβαν μέρος στη διαδικασία ανάθεσης, εκτός από όσους αποκλείστηκαν οριστικά δυνάμει της παρ. 1 του άρθρου 72 του ν. 4412/2016, την απόφαση κατακύρωσης, στην οποία αναφέρονται υποχρεωτικά οι προθεσμίες για την αναστολή της σύναψης σύμβασης, σύμφωνα με τα άρθρα 360 έως 372 του ν. 4412/2016, μαζί με αντίγραφο όλων των πρακτικών της διαδικασίας ελέγχου και αξιολόγησης των προσφορών, και, επιπλέον, αναρτά τα δικαιολογητικά του προσωρινού αναδόχου στα «Συνημμένα Ηλεκτρονικού Διαγωνισμού».

Μετά την έκδοση και κοινοποίηση της απόφασης κατακύρωσης οι προσφέροντες λαμβάνουν γνώση των λοιπών συμμετεχόντων στη διαδικασία και των στοιχείων που υποβλήθηκαν από αυτούς, με ενέργειες της αναθέτουσας αρχής¹²⁶. Κατά της απόφασης κατακύρωσης χωρεί προδικαστική προσφυγή ενώπιον της ΑΕΠΠ, σύμφωνα με την παράγραφο 3.4 της παρούσας. Δεν επιτρέπεται η άσκηση άλλης διοικητικής προσφυγής κατά της ανωτέρω απόφασης.¹²⁷

3.3.2. Η απόφαση κατακύρωσης καθίσταται οριστική, εφόσον συντρέξουν οι ακόλουθες προϋποθέσεις σωρευτικά:

- α) κοινοποιηθεί η απόφαση κατακύρωσης σε όλους τους οικονομικούς φορείς που δεν έχουν αποκλειστεί οριστικά,
- β) παρέλθει άπρακτη η προθεσμία άσκησης προδικαστικής προσφυγής ή σε περίπτωση άσκησης, παρέλθει άπρακτη η προθεσμία άσκησης αίτησης αναστολής κατά της απόφασης της ΑΕΠΠ και σε περίπτωση άσκησης αίτησης αναστολής κατά της απόφασης της ΑΕΠΠ, εκδοθεί απόφαση επί της αίτησης,

¹²⁴ Άρθρο 104 παρ. 2 και 3 του ν. 4412/2016

¹²⁵ Άρθρο 105 του ν. 4412/2016

¹²⁶ Πρβλ άρθρο 16 παρ. 3 ΚΥΑ ΕΣΗΔΗΣ Προμήθειες και Υπηρεσίες

¹²⁷ Άρθρο 100 παρ. 2 του ν. 4412/2016

με την επιφύλαξη της χορήγησης προσωρινής διαταγής, σύμφωνα με όσα ορίζονται στο τελευταίο εδάφιο της παρ. 4 του άρθρου 372 του ν. 4412/2016,

γ) ολοκληρωθεί επιτυχώς ο προσυμβατικός έλεγχος από το Ελεγκτικό Συνέδριο, σύμφωνα με τα άρθρα 324 έως 327 του ν. 4700/2020, εφόσον απαιτείται,

και

δ) ο προσωρινός ανάδοχος, υποβάλλει, στην περίπτωση που απαιτείται και έπειτα από σχετική πρόσκληση, υπεύθυνη δήλωση, που υπογράφεται σύμφωνα με όσα ορίζονται στο άρθρο 79Α του ν. 4412/2016, στην οποία δηλώνεται ότι, δεν έχουν επέλθει στο πρόσωπό του οψιγενείς μεταβολές κατά την έννοια του άρθρου 104 του ν. 4412/2016 και μόνον στην περίπτωση του προσυμβατικού ελέγχου ή της άσκησης προδικαστικής προσφυγής κατά της απόφασης κατακύρωσης. Η υπεύθυνη δήλωση ελέγχεται από την αναθέτουσα αρχή και μνημονεύεται στο συμφωνητικό. Εφόσον δηλωθούν οψιγενείς μεταβολές, η δήλωση ελέγχεται από την Επιτροπή Διαγωνισμού, η οποία εισηγείται προς το αρμόδιο αποφαινόμενο όργανο.

Μετά από την οριστικοποίηση της απόφασης κατακύρωσης η αναθέτουσα αρχή προσκαλεί τον ανάδοχο, μέσω της λειτουργικότητας της «Επικοινωνίας» του ηλεκτρονικού διαγωνισμού στο ΕΣΗΔΗΣ, να προσέλθει για υπογραφή του συμφωνητικού, θέτοντάς του προθεσμία δεκαπέντε (15) ημερών από την κοινοποίηση της σχετικής ειδικής πρόσκλησης. Η σύμβαση θεωρείται συναφθείσα με την κοινοποίηση της πρόσκλησης του προηγούμενου εδαφίου στον ανάδοχο.

Στην περίπτωση που ο ανάδοχος δεν προσέλθει να υπογράψει το ως άνω συμφωνητικό μέσα στην τεθείσα προθεσμία, με την επιφύλαξη αντικειμενικών λόγων ανωτέρας βίας, κηρύσσεται έκπτωτος, καταπίπτει υπέρ της αναθέτουσας αρχής η εγγυητική επιστολή συμμετοχής του και ακολουθείται η ίδια, ως άνω διαδικασία, για τον προσφέροντα που υπέβαλε την αμέσως επόμενη πλέον συμφέρουσα από οικονομική άποψη προσφορά. Αν κανένας από τους προσφέροντες δεν προσέλθει για την υπογραφή του συμφωνητικού, η διαδικασία ανάθεσης ματαιώνεται σύμφωνα με την παράγραφο 3.5 της παρούσας διακήρυξης. Στην περίπτωση αυτή, η αναθέτουσα αρχή μπορεί να αναζητήσει αποζημίωση, πέρα από την καταπίπτουσα εγγυητική επιστολή, ιδίως δυνάμει των άρθρων 197 και 198 ΑΚ.

Εάν η αναθέτουσα αρχή δεν απευθύνει την ειδική πρόσκληση για την υπογραφή του συμφωνητικού εντός χρονικού διαστήματος εξήντα (60) ημερών από την οριστικοποίηση της απόφασης κατακύρωσης, με την επιφύλαξη της ύπαρξης επιτακτικού λόγου δημόσιου συμφέροντος ή αντικειμενικών λόγων ανωτέρας βίας, ο ανάδοχος δικαιούται να απέχει από την υπογραφή του συμφωνητικού, χωρίς να εκπέσει η εγγύηση συμμετοχής του, καθώς και να αναζητήσει αποζημίωση ιδίως δυνάμει των άρθρων 197 και 198 ΑΚ.

3.4 Προδικαστικές Προσφυγές - Προσωρινή και οριστική Δικαστική Προστασία

Α. Κάθε ενδιαφερόμενος, ο οποίος έχει ή είχε συμφέρον να του ανατεθεί η συγκεκριμένη δημόσια σύμβαση και έχει υποστεί ή ενδέχεται να υποστεί ζημία από εκτελεστή πράξη ή παράλειψη της αναθέτουσας αρχής κατά παράβαση της ευρωπαϊκής ενωσιακής ή εσωτερικής νομοθεσίας στον τομέα των δημοσίων συμβάσεων, έχει δικαίωμα να προσφύγει στην ανεξάρτητη Αρχή Εξέτασης Προδικαστικών Προσφυγών (ΑΕΠΠ), σύμφωνα με τα ειδικότερα οριζόμενα στα άρθρα 345 επ. ν. 4412/2016 και 1 επ. π.δ. 39/2017, στρεφόμενος με προδικαστική προσφυγή, κατά πράξης ή παράλειψης της αναθέτουσας αρχής, προσδιορίζοντας ειδικώς τις νομικές και πραγματικές αιτιάσεις που δικαιολογούν το αίτημά του¹²⁸.

Σε περίπτωση προσφυγής κατά πράξης της αναθέτουσας αρχής, η προθεσμία για την άσκηση της προδικαστικής προσφυγής είναι:

(α) **δέκα (10) ημέρες** από την κοινοποίηση της προσβαλλόμενης πράξης στον ενδιαφερόμενο οικονομικό φορέα αν η πράξη κοινοποιήθηκε με ηλεκτρονικά μέσα ή τηλεομοιοτυπία ή

(β) **δεκαπέντε (15) ημέρες** από την κοινοποίηση της προσβαλλόμενης πράξης σε αυτόν αν χρησιμοποιήθηκαν άλλα μέσα επικοινωνίας, άλλως

¹²⁸ Άρθρο 360 παρ. 1 ν. 4412/2016 και 3 παρ. 1 π.δ. 39/2017.

(γ) **δέκα (10) ημέρες** από την πλήρη, πραγματική ή τεκμαιρόμενη, γνώση της πράξης που βλάπτει τα συμφέροντα του ενδιαφερόμενου οικονομικού φορέα. Ειδικά για την άσκηση προσφυγής κατά προκήρυξης, η πλήρης γνώση αυτής τεκμαίρεται μετά την πάροδο δεκαπέντε (15) ημερών από τη δημοσίευση στο ΚΗΜΔΗΣ.

Σε περίπτωση παράλειψης που αποδίδεται στην αναθέτουσα αρχή, η προθεσμία για την άσκηση της προδικαστικής προσφυγής είναι **δεκαπέντε (15) ημέρες** από την επομένη της συντέλεσης της προσβαλλόμενης παράλειψης¹²⁹.

Οι προθεσμίες ως προς την υποβολή των προδικαστικών προσφυγών και των παρεμβάσεων αρχίζουν την επομένη της ημέρας της προαναφερθείσας κατά περίπτωση κοινοποίησης ή γνώσης και λήγουν όταν περάσει ολόκληρη η τελευταία ημέρα και ώρα 23:59:59 και, αν αυτή είναι εξαιρετέα ή Σάββατο, όταν περάσει ολόκληρη η επομένη εργάσιμη ημέρα και ώρα 23:59:59¹³⁰.

Η προδικαστική προσφυγή συντάσσεται υποχρεωτικά με τη χρήση του τυποποιημένου εντύπου του Παραρτήματος Ι του π.δ/τος 39/2017 και κατατίθεται ηλεκτρονικά μέσω της λειτουργικότητας «Επικοινωνία» στην ηλεκτρονική περιοχή του συγκεκριμένου διαγωνισμού, επιλέγοντας την ένδειξη «Προδικαστική Προσφυγή» σύμφωνα με το άρθρο 18 της Κ.Υ.Α. Προμήθειες και Υπηρεσίες.

Για το παραδεκτό της άσκησης της προδικαστικής προσφυγής κατατίθεται παράβολο από τον προσφεύγοντα υπέρ του Ελληνικού Δημοσίου, σύμφωνα με όσα ορίζονται στο άρθρο 363 Ν. 4412/2016. Η επιστροφή του παραβόλου στον προσφεύγοντα γίνεται: α) σε περίπτωση ολικής ή μερικής αποδοχής της προσφυγής του, β) όταν η αναθέτουσα αρχή ανακαλεί την προσβαλλόμενη πράξη ή προβαίνει στην οφειλόμενη ενέργεια πριν από την έκδοση της απόφασης της ΑΕΠΠ επί της προσφυγής, γ) σε περίπτωση παραίτησης του προσφεύγοντα από την προσφυγή του έως και δέκα (10) ημέρες από την κατάθεση της προσφυγής.

Η προθεσμία για την άσκηση της προδικαστικής προσφυγής και η άσκησή της κωλύουν τη σύναψη της σύμβασης επί ποινή ακυρότητας, η οποία διαπιστώνεται με απόφαση της ΑΕΠΠ μετά από άσκηση προδικαστικής προσφυγής, σύμφωνα με το άρθρο 368 του ν. 4412/2016 και 20 π.δ. 39/2017. Όμως, μόνη η άσκηση της προδικαστικής προσφυγής δεν κωλύει την πρόοδο της διαγωνιστικής διαδικασίας, υπό την επιφύλαξη χορήγησης από το Κλιμάκιο προσωρινής προστασίας σύμφωνα με το άρθρο 366 παρ. 1-2 ν. 4412/2016 και 15 παρ. 1-4 π.δ. 39/2017.

Η προηγούμενη παράγραφος δεν εφαρμόζεται στην περίπτωση που, κατά τη διαδικασία σύναψης της παρούσας σύμβασης, υποβληθεί μόνο μία (1) προσφορά.

Μετά την, κατά τα ως άνω, ηλεκτρονική κατάθεση της προδικαστικής προσφυγής η αναθέτουσα αρχή, μέσω της λειτουργίας «Επικοινωνία» :

α) Κοινοποιεί την προσφυγή το αργότερο έως την επομένη εργάσιμη ημέρα από την κατάθεσή της σε κάθε ενδιαφερόμενο τρίτο, ο οποίος μπορεί να θίγεται από την αποδοχή της προσφυγής, προκειμένου να ασκήσει το, προβλεπόμενο από τα άρθρα 362 παρ. 3 και 7 π.δ. 39/2017, δικαίωμα παρέμβασής του στη διαδικασία εξέτασης της προσφυγής, για τη διατήρηση της ισχύος της προσβαλλόμενης πράξης, προσκομίζοντας όλα τα κρίσιμα έγγραφα που έχει στη διάθεσή του.

β) Διαβιβάζει στην ΑΕΠΠ, το αργότερο εντός δεκαπέντε (15) ημερών από την ημέρα κατάθεσης, τον πλήρη φάκελο της υπόθεσης, τα αποδεικτικά κοινοποίησης στους ενδιαφερόμενους τρίτους αλλά και την Έκθεση Απόψεων της επί της προσφυγής. Στην Έκθεση Απόψεων η αναθέτουσα αρχή μπορεί να παραθέσει αρχική ή συμπληρωματική αιτιολογία για την υποστήριξη της προσβαλλόμενης με την προδικαστική προσφυγή πράξης.

γ) Κοινοποιεί σε όλα τα μέρη την Έκθεση Απόψεων, τις Παρεμβάσεις και τα σχετικά έγγραφα που τυχόν τη συνοδεύουν, μέσω του ηλεκτρονικού τόπου του διαγωνισμού το αργότερο έως την επομένη εργάσιμη ημέρα από την κατάθεσή τους.

¹²⁹ Άρθρο 361 του ν. 4412/2016 και 4 π.δ. 39/2017

¹³⁰ Παρ. 2 του άρθρου 9 και άρθρο 18 της Κ.Υ.Α. ΕΣΗΔΗΣ Προμήθειες και Υπηρεσίες

δ) Συμπληρωματικά υπομνήματα κατατίθενται από οποιοδήποτε από τα μέρη μέσω της πλατφόρμας του ΕΣΗΔΗΣ το αργότερο εντός πέντε (5) ημερών από την κοινοποίηση των απόψεων της αναθέτουσας αρχής .

Η άσκηση της προδικαστικής προσφυγής αποτελεί προϋπόθεση για την άσκηση των ένδικων βοηθημάτων της αίτησης αναστολής και της αίτησης ακύρωσης του άρθρου 372 ν. 4412/2016 κατά των εκτελεστών πράξεων ή παραλείψεων της αναθέτουσας αρχής .

Β. Όποιος έχει έννομο συμφέρον μπορεί να ζητήσει, με το ίδιο δικόγραφο εφαρμοζόμενων αναλογικά των διατάξεων του π.δ. 18/1989, την αναστολή εκτέλεσης της απόφασης της ΑΕΠΠ και την ακύρωσή της ενώπιον του αρμοδίου Διοικητικού Δικαστηρίου Το αυτό ισχύει και σε περίπτωση σιωπηρής απόρριψης της προδικαστικής προσφυγής από την Α.Ε.Π.Π. Δικαίωμα άσκησης του ως άνω ένδικου βοηθήματος έχει και η αναθέτουσα αρχή, αν η Α.Ε.Π.Π. κάνει δεκτή την προδικαστική προσφυγή, αλλά και αυτός του οποίου έχει γίνει εν μέρει δεκτή η προδικαστική προσφυγή.

Με την απόφαση της ΑΕΠΠ λογίζονται ως συμπροσβαλλόμενες και όλες οι συναφείς προς την ανωτέρω απόφαση πράξεις ή παραλείψεις της αναθέτουσας αρχής, εφόσον έχουν εκδοθεί ή συντελεστεί αντιστοίχως έως τη συζήτηση της ως άνω αίτησης στο Δικαστήριο.

Η αίτηση αναστολής και ακύρωσης περιλαμβάνει μόνο αιτιάσεις που είχαν προταθεί με την προδικαστική προσφυγή ή αφορούν στη διαδικασία ενώπιον της Α.Ε.Π.Π. ή το περιεχόμενο των αποφάσεών της. Η αναθέτουσα αρχή, εφόσον ασκήσει την αίτηση της παρ. 1 του άρθρου 372 του ν. 4412/2016, μπορεί να προβάλλει και οψιγενείς ισχυρισμούς αναφορικά με τους επιτακτικούς λόγους δημοσίου συμφέροντος, οι οποίοι καθιστούν αναγκαία την άμεση ανάθεση της σύμβασης.¹³¹

Η ως άνω αίτηση κατατίθεται στο ως αρμόδιο δικαστήριο μέσα σε προθεσμία δέκα (10) ημερών από κοινοποίηση ή την πλήρη γνώση της απόφασης ή από την παρέλευση της προθεσμίας για την έκδοση της απόφασης επί της προδικαστικής προσφυγής, ενώ η δικάσιμος για την εκδίκαση της αίτησης ακύρωσης δεν πρέπει να απέχει πέραν των εξήντα (60) ημερών από την κατάθεση του δικογράφου.¹³²

Αντίγραφο της αίτησης με κλήση κοινοποιείται με τη φροντίδα του αιτούντος προς την Α.Ε.Π.Π., την αναθέτουσα αρχή, αν δεν έχει ασκήσει αυτή την αίτηση, και προς κάθε τρίτο ενδιαφερόμενο, την κλήτευση του οποίου διατάσσει με πράξη του ο Πρόεδρος ή ο προεδρεύων του αρμοδίου Δικαστηρίου ή Τμήματος έως την επόμενη ημέρα από την κατάθεση της αίτησης. Ο αιτών υποχρεούται επί ποινή απαραδέκτου του ένδικου βοηθήματος να προβεί στις παραπάνω κοινοποιήσεις εντός αποκλειστικής προθεσμίας δύο (2) ημερών από την έκδοση και την παραλαβή της ως άνω πράξης του Δικαστηρίου. Εντός αποκλειστικής προθεσμίας δέκα (10) ημερών από την ως άνω κοινοποίηση της αίτησης κατατίθεται η παρέμβαση και διαβιβάζονται ο φάκελος και οι απόψεις των παθητικώς νομιμοποιούμενων. Εντός της ίδιας προθεσμίας κατατίθενται στο Δικαστήριο και τα στοιχεία που υποστηρίζουν τους ισχυρισμούς των διαδίκων.

Επιπρόσθετα, η παρέμβαση κοινοποιείται με επιμέλεια του παρεμβαίνοντος στα λοιπά μέρη της δίκης εντός δύο (2) ημερών από την κατάθεσή της, αλλιώς λογίζεται ως απαραδέκτη. Το διατακτικό της δικαστικής απόφασης εκδίδεται εντός δεκαπέντε (15) ημερών από τη συζήτηση της αίτησης ή από την προθεσμία για την υποβολή υπομνημάτων.

Η προθεσμία για την άσκηση και η άσκηση της αίτησης ενώπιον του αρμοδίου δικαστηρίου κωλύουν τη σύναψη της σύμβασης μέχρι την έκδοση της οριστικής δικαστικής απόφασης, εκτός εάν με προσωρινή διαταγή ο αρμόδιος δικαστής αποφανθεί διαφορετικά. Επίσης, η προθεσμία για την άσκηση και η άσκησή της αίτησης κωλύουν την πρόοδο της διαδικασίας ανάθεσης για χρονικό διάστημα δεκαπέντε (15) ημερών από την άσκηση της αίτησης, εκτός εάν με την προσωρινή διαταγή ο αρμόδιος δικαστής αποφανθεί διαφορετικά.¹³³ Για την άσκηση της αιτήσεως κατατίθεται παράβολο, σύμφωνα με τα ειδικότερα οριζόμενα στο άρθρο 372 παρ. 5 του Ν. 4412/2016.

Αν ο ενδιαφερόμενος δεν αιτήθηκε ή αιτήθηκε ανεπιτυχώς την αναστολή και η σύμβαση υπογράφηκε και

¹³¹ Πρβλ. άρθρο 372 παρ. 1 και 2 Ν. 4412/2016.

¹³² Πρβλ. άρθρο 372 παρ. 4 του ν. 4412/2016.

¹³³ Πρβλ άρθρο 372 παρ. 6 του ν. 4412/2016.

η εκτέλεσή της ολοκληρώθηκε πριν από τη συζήτηση της αίτησης, εφαρμόζεται αναλόγως η παρ. 2 του άρθρου 32 του π.δ. 18/1989.

Αν το δικαστήριο ακυρώσει πράξη ή παράλειψη της αναθέτουσας αρχής μετά τη σύναψη της σύμβασης, το κύρος της τελευταίας δεν θίγεται, εκτός αν πριν από τη σύναψη αυτής είχε ανασταλεί η διαδικασία σύναψης της σύμβασης. Στην περίπτωση που η σύμβαση δεν είναι άκυρη, ο ενδιαφερόμενος δικαιούται να αξιώσει αποζημίωση, σύμφωνα με τα αναφερόμενα στο άρθρο 373 του ν. 4412/2016.

Με την επιφύλαξη των διατάξεων του ν. 4412/2016, για την εκδίκαση των διαφορών του παρόντος άρθρου εφαρμόζονται οι διατάξεις του π.δ. 18/1989.

3.5 Ματαίωση Διαδικασίας

Η αναθέτουσα αρχή ματαιώνει ή δύναται να ματαιώσει εν όλω ή εν μέρει, αιτιολογημένα, τη διαδικασία ανάθεσης, για τους λόγους και υπό τους όρους του άρθρου 106 του ν. 4412/2016, μετά από γνώμη της αρμόδιας Επιτροπής του Διαγωνισμού. Επίσης, αν διαπιστωθούν σφάλματα ή παραλείψεις σε οποιοδήποτε στάδιο της διαδικασίας ανάθεσης, μπορεί, μετά από γνώμη της ως άνω Επιτροπής, να ακυρώσει μερικώς τη διαδικασία ή να αναμορφώσει ανάλογα το αποτέλεσμά της ή να αποφασίσει την επανάληψή της από το σημείο που εμφιλοχώρησε το σφάλμα ή η παράλειψη.

Ειδικότερα, η αναθέτουσα αρχή ματαιώνει τη διαδικασία σύναψης όταν αυτή αποβεί άγονη είτε λόγω μη υποβολής προσφοράς είτε λόγω απόρριψης όλων των προσφορών, καθώς και στην περίπτωση του δευτέρου εδαφίου της παρ. 7 του άρθρου 105, περί κατακύρωσης και σύναψης σύμβασης.

Επίσης μπορεί να ματαιώσει τη διαδικασία: α) λόγω παράτυπης διεξαγωγής της διαδικασίας ανάθεσης, εκτός εάν μπορεί να θεραπεύσει το σφάλμα ή την παράλειψη σύμφωνα με την παρ. 3 του άρθρου 106, β) αν οι οικονομικές και τεχνικές παράμετροι που σχετίζονται με τη διαδικασία ανάθεσης άλλαξαν ουσιωδώς και η εκτέλεση του συμβατικού αντικείμενου δεν ενδιαφέρει πλέον την αναθέτουσα αρχή ή τον φορέα για τον οποίο προορίζεται το υπό ανάθεση αντικείμενο, γ) αν λόγω ανωτέρας βίας, δεν είναι δυνατή η κανονική εκτέλεση της σύμβασης, δ) αν η επιλεγείσα προσφορά κριθεί ως μη συμφέρουσα από οικονομική άποψη, ε) στην περίπτωση των παρ. 3 και 4 του άρθρου 97, περί χρόνου ισχύος προσφορών, στ) για άλλους επιτακτικούς λόγους δημοσίου συμφέροντος, όπως ιδίως, δημόσιας υγείας ή προστασίας του περιβάλλοντος.

4. ΟΡΟΙ ΕΚΤΕΛΕΣΗΣ ΤΗΣ ΣΥΜΒΑΣΗΣ

4.1 Εγγυήσεις (καλής εκτέλεσης, προκαταβολής, καλής λειτουργίας)

4.1.1 Εγγύηση καλής εκτέλεσης και εγγύηση προκαταβολής:

Για την υπογραφή της σύμβασης απαιτείται η παροχή εγγύησης καλής εκτέλεσης, σύμφωνα με το άρθρο 72 παρ. 4 του ν. 4412/2016, το ύψος της οποίας ανέρχεται σε ποσοστό 4% επί της εκτιμώμενης αξίας της σύμβασης ή του τμήματος της σύμβασης, χωρίς να συμπεριλαμβάνονται τα δικαιώματα προαίρεσης και κατατίθεται μέχρι και την υπογραφή του συμφωνητικού.

Η εγγύηση καλής εκτέλεσης, προκειμένου να γίνει αποδεκτή, πρέπει να περιλαμβάνει κατ' ελάχιστον τα αναφερόμενα στην παράγραφο 2.1.5. στοιχεία της παρούσας και επιπλέον τον αριθμό και τον τίτλο της σχετικής σύμβασης. Το περιεχόμενό της είναι σύμφωνο με τα οριζόμενα στο άρθρο 72 του ν. 4412/2016.

Η εγγύηση καλής εκτέλεσης της σύμβασης καλύπτει συνολικά και χωρίς διακρίσεις την εφαρμογή όλων των όρων της σύμβασης και κάθε απαίτηση της αναθέτουσας αρχής έναντι του αναδόχου.

Σε περίπτωση τροποποίησης της σύμβασης κατά την παράγραφο 4.5, η οποία συνεπάγεται αύξηση της συμβατικής αξίας, ο ανάδοχος οφείλει να καταθέσει μέχρι την υπογραφή της τροποποιημένης σύμβασης, συμπληρωματική εγγύηση καλής εκτέλεσης, το ύψος της οποίας ανέρχεται σε ποσοστό 4% επί του ποσού της αύξησης της αξίας της σύμβασης.

Η εγγύηση καλής εκτέλεσης καταπίπτει υπέρ της αναθέτουσας αρχής στην περίπτωση παραβίασης, από τον ανάδοχο, των όρων της σύμβασης, όπως αυτή ειδικότερα ορίζει.

Ο χρόνος ισχύος της εγγύησης καλής εκτέλεσης πρέπει να είναι **δεκαπέντε (12) μήνες**.

Στην περίπτωση χορήγησης προκαταβολής, σύμφωνα με την παράγραφο 5.1.1. της παρούσας, απαιτείται από τον ανάδοχο «εγγύηση προκαταβολής» για ποσό ίσο με αυτό της προκαταβολής και με διάρκεια δεκαπέντε (15) μηνών, σύμφωνα με το υπόδειγμα που περιλαμβάνεται στο Παράρτημα VI της Διακήρυξης. Η προκαταβολή και η εγγύηση προκαταβολής μπορούν να χορηγούνται τμηματικά, σύμφωνα με την παράγραφο 5.1. της παρούσας (τρόπος πληρωμής).

Η/Οι εγγύηση/εις καλής εκτέλεσης επιστρέφεται/ονται στο σύνολό του/ς μετά από την ποσοτική και ποιοτική παραλαβή του συνόλου του αντικειμένου της σύμβασης.

Η απόσβεση της προκαταβολής πραγματοποιείται και η εγγύηση προκαταβολής επιστρέφεται μετά από την οριστική ποσοτική και ποιοτική παραλαβή των αγαθών.

Σε περίπτωση που στο πρωτόκολλο οριστικής και ποσοτικής παραλαβής αναφέρονται παρατηρήσεις ή υπάρχει εκπρόθεσμη παράδοση, η επιστροφή των εγγυήσεων καλής εκτέλεσης και προκαταβολής γίνεται μετά από την αντιμετώπιση, σύμφωνα με όσα προβλέπονται, των παρατηρήσεων και του εκπρόθεσμου.

4.1.2. Εγγύηση καλής λειτουργίας

Απαιτείται η προσκόμιση «εγγύηση καλής λειτουργίας» για την αποκατάσταση των ελαττωμάτων που ανακύπτουν ή των ζημιών που προκαλούνται από δυσλειτουργία των αγαθών κατά την περίοδο εγγύησης καλής λειτουργίας, ήτοι δύο (2) έτη από την ημερομηνία οριστικής παραλαβής του αντικειμένου της σύμβασης για κάθε προϊόν. Ο Ανάδοχος είναι υποχρεωμένος μετά την οριστική παραλαβή των αγαθών και κατά την επιστροφή της εγγύησης Καλής Εκτέλεσης να καταθέσει Εγγυητική Επιστολή Καλής Λειτουργίας των αγαθών που έχει προμηθεύσει, η οποία εκδίδεται σύμφωνα με το υπόδειγμα που περιλαμβάνεται στο Παράρτημα VI και με το άρθρο 72 του Ν. 4412/2016, ποσού ίσου με το 2,5% της εκτιμώμενης αξίας της σύμβασης προ ΦΠΑ, με δυνατότητα απομείωσης ετησίως κατά το ένα δεύτερο (1/2). Ο χρόνος ισχύος της εγγυητικής καλής λειτουργίας πρέπει να είναι δύο (2) έτη από την ημερομηνία οριστικής παραλαβής του Έργου.

Η εγγυητική καλής λειτουργίας επιστρέφεται μετά την παρέλευση της Περιόδου Εγγύησης και την εκκαθάριση του συνόλου των τυχόν απαιτήσεων της Αναθέτουσας Αρχής έναντι του Αναδόχου, σύμφωνα και με τα οριζόμενα στην παράγραφο 6.4 της παρούσας. Κατά τη διάρκεια της Περιόδου Εγγύησης σε

Διανομή μέσω 'ΙΡΙΔΑ' με UID: 63edc7810d794546dadba4fa στις 16/02/23 08:05

περίπτωση δυσλειτουργίας του συνόλου ή μέρους των αγαθών, η οποία δεν έχει αποκατασταθεί από τον Ανάδοχο, καταπίπτει η εγγυητική καλής λειτουργίας ή μέρος αυτής με απόφαση της Αναθέτουσας Αρχής κατόπιν εισήγησης της αρμόδιας επιτροπής παραλαβής.

4.2 Συμβατικό Πλαίσιο - Εφαρμοστέα Νομοθεσία

Κατά την εκτέλεση της σύμβασης εφαρμόζονται οι διατάξεις του ν. 4412/2016, οι όροι της παρούσας διακήρυξης και συμπληρωματικά ο Αστικός Κώδικας.

4.3 Όροι εκτέλεσης της σύμβασης

4.3.1 Κατά την εκτέλεση της σύμβασης ο ανάδοχος τηρεί τις υποχρεώσεις στους τομείς του περιβαλλοντικού, κοινωνικοασφαλιστικού και εργατικού δικαίου, που έχουν θεσπισθεί με το δίκαιο της Ένωσης, το εθνικό δίκαιο, συλλογικές συμβάσεις ή διεθνείς διατάξεις περιβαλλοντικού, κοινωνικοασφαλιστικού και εργατικού δικαίου, οι οποίες απαριθμούνται στο Παράρτημα Χ του Προσαρτήματος Α' του ν. 4412/2016.

Η τήρηση των εν λόγω υποχρεώσεων από τον ανάδοχο και τους υπεργολάβους του ελέγχεται και βεβαιώνεται από τα όργανα που επιβλέπουν την εκτέλεση της σύμβασης και τις αρμόδιες δημόσιες αρχές και υπηρεσίες που ενεργούν εντός των ορίων της ευθύνης και της αρμοδιότητάς τους.

4.3.2 Στις συμβάσεις προμηθειών προϊόντων που εμπίπτουν στο πεδίο εφαρμογής του ν. 2939/2001, επιπλέον του όρου της παρ. 4.3.1 περιλαμβάνεται ο όρος ότι ο ανάδοχος υποχρεούται κατά την υπογραφή της σύμβασης και καθ' όλη τη διάρκεια εκτέλεσης να τηρεί τις υποχρεώσεις των παραγράφων 2 και 11 του άρθρου 4β ή και της παρ. 1 του άρθρου 12 ή και της παρ. 1 του άρθρου 16 του ν.2939/2001. Η τήρηση των υποχρεώσεων ελέγχεται από την αναθέτουσα αρχή μέσω του αρχείου δημοσιοποίησης εγγεγραμμένων παραγωγών στο Εθνικό Μητρώο Παραγωγών (ΕΜΠΑ) που τηρείται στην ηλεκτρονική σελίδα του Ε.Ο.ΑΝ. εντός της προθεσμίας της παραγράφου 4 του άρθρου 105 του ν. 4412/2016 και αποτελεί προϋπόθεση για την υπογραφή του συμφωνητικού, στο οποίο γίνεται υποχρεωτικά μνεία του αριθμού ΕΜΠΑ του υπόχρεου παραγωγού. Η μη τήρηση των υποχρεώσεων της παρούσας παραγράφου έχει τις συνέπειες της παραγράφου 7 του άρθρου 105 του ν. 4412/2016.¹³⁴

4.3.3. Ο ανάδοχος δεσμεύεται ότι :

α) σε όλα τα στάδια που προηγήθηκαν της σύμβασης δεν ενήργησε αθέμιτα, παράνομα ή καταχρηστικά και ότι θα εξακολουθήσει να μην ενεργεί κατ' αυτόν τον τρόπο κατά το στάδιο εκτέλεσης της σύμβασης,

β) ότι θα δηλώσει αμελλητί στην αναθέτουσα αρχή, από τη στιγμή που λάβει γνώση, οποιαδήποτε κατάσταση (ακόμη και ενδεχόμενη) σύγκρουσης συμφερόντων (προσωπικών, οικογενειακών, οικονομικών, πολιτικών ή άλλων κοινών συμφερόντων, συμπεριλαμβανομένων και αντικρουόμενων επαγγελματικών συμφερόντων) μεταξύ των νομίμων ή εξουσιοδοτημένων εκπροσώπων του καθώς και υπαλλήλων ή συνεργατών τους οποίους απασχολεί στην εκτέλεση της σύμβασης (π.χ. με σύμβαση υπεργολαβίας) και μελών του προσωπικού της αναθέτουσας αρχής που εμπλέκονται καθ' οιονδήποτε τρόπο στη διαδικασία εκτέλεσης της σύμβασης ή/και μπορούν να επηρεάσουν την έκβαση και τις αποφάσεις της αναθέτουσας αρχής περί την εκτέλεσή της, οποτεδήποτε και εάν η κατάσταση αυτή προκύψει κατά τη διάρκεια εκτέλεσης της σύμβασης¹³⁵.

Οι υποχρεώσεις και οι απαγορεύσεις της ρήτρας αυτής ισχύουν, αν ο ανάδοχος είναι ένωση, για όλα τα μέλη της ένωσης, καθώς και για τους υπεργολάβους που χρησιμοποιεί. Στο συμφωνητικό περιλαμβάνεται σχετική δεσμευτική δήλωση τόσο του αναδόχου όσο και των υπεργολάβων του.

¹³⁴ Άρθρο 130 ν.4412/2016

¹³⁵ Πρβλ άρθρο 24 του ν. 4412/2016

4.4 Υπεργολαβία

4.4.1. Ο Ανάδοχος δεν απαλλάσσεται από τις συμβατικές του υποχρεώσεις και ευθύνες λόγω ανάθεσης της εκτέλεσης τμήματος/τμημάτων της σύμβασης σε υπεργολάβους. Η τήρηση των υποχρεώσεων της παρ. 2 του άρθρου 18 του ν. 4412/2016 από υπεργολάβους δεν αίρει την ευθύνη του κυρίου αναδόχου.

4.4.2. Κατά την υπογραφή της σύμβασης ο κύριος ανάδοχος υποχρεούται να αναφέρει στην αναθέτουσα αρχή το όνομα, τα στοιχεία επικοινωνίας και τους νόμιμους εκπροσώπους των υπεργολάβων του, οι οποίοι συμμετέχουν στην εκτέλεση αυτής, εφόσον είναι γνωστά τη συγκεκριμένη χρονική στιγμή. Επιπλέον, υποχρεούται να γνωστοποιεί στην αναθέτουσα αρχή κάθε αλλαγή των πληροφοριών αυτών, κατά τη διάρκεια της σύμβασης, καθώς και τις απαιτούμενες πληροφορίες σχετικά με κάθε νέο υπεργολάβο, τον οποίο ο κύριος ανάδοχος χρησιμοποιεί εν συνεχεία στην εν λόγω σύμβαση, προσκομίζοντας τα σχετικά συμφωνητικά/δηλώσεις συνεργασίας¹³⁶. Σε περίπτωση διακοπής της συνεργασίας του Αναδόχου με υπεργολάβο/ υπεργολάβους της σύμβασης, αυτός υποχρεούται σε άμεση γνωστοποίηση της διακοπής αυτής στην Αναθέτουσα Αρχή, οφείλει δε να διασφαλίσει την ομαλή εκτέλεση του τμήματος/ των τμημάτων της σύμβασης είτε από τον ίδιο, είτε από νέο υπεργολάβο τον οποίο θα γνωστοποιήσει στην αναθέτουσα αρχή κατά την ως άνω διαδικασία.

4.4.3. Η αναθέτουσα αρχή επαληθεύει τη συνδρομή των λόγων αποκλεισμού για τους υπεργολάβους, όπως αυτοί περιγράφονται στην παράγραφο 2.2.3. και με τα αποδεικτικά μέσα της παραγράφου 2.2.9.2 της παρούσας, εφόσον το(α) τμήμα(τα) της σύμβασης, το(α) οποίο(α) ο ανάδοχος προτίθεται να αναθέσει υπό μορφή υπεργολαβίας σε τρίτους, υπερβαίνουν σωρευτικά το ποσοστό του τριάντα τοις εκατό (30%) της συνολικής αξίας της σύμβασης. Επιπλέον, προκειμένου να μην αθετούνται οι υποχρεώσεις της παρ. 2 του άρθρου 18 του ν. 4412/2016, δύναται να επαληθεύσει τους ως άνω λόγους και για τμήμα ή τμήματα της σύμβασης που υπολείπονται του ως άνω ποσοστού.

Όταν από την ως άνω επαλήθευση προκύπτει ότι συντρέχουν λόγοι αποκλεισμού απαιτεί ή δύναται να απαιτήσει την αντικατάστασή του, κατά τα ειδικότερα αναφερόμενα στις παρ. 5 και 6 του άρθρου 131 του ν. 4412/2016.

4.5 Τροποποίηση σύμβασης κατά τη διάρκειά της¹³⁷

Η σύμβαση μπορεί να τροποποιείται κατά τη διάρκειά της, χωρίς να απαιτείται νέα διαδικασία σύναψης σύμβασης, μόνο σύμφωνα με τους όρους και τις προϋποθέσεις του άρθρου 132 του ν. 4412/2016 και κατόπιν γνωμοδότησης της Επιτροπής της περ. β της παρ. 11 του άρθρου 221 του ν. 4412/^{138 139}

Μετά τη λύση της σύμβασης λόγω της έκπτωσης του αναδόχου, σύμφωνα με το άρθρο 203 του ν. 4412/2016 και την παράγραφο 5.2. της παρούσας¹⁴⁰, όπως και σε περίπτωση καταγγελίας για όλους λόγους της παραγράφου 4.6, πλην αυτού της περ. (α), η αναθέτουσα αρχή δύναται να προσκαλέσει τον επόμενο, κατά σειρά κατάταξης οικονομικό φορέα που συμμετέχει στην παρούσα διαδικασία ανάθεσης της συγκεκριμένης σύμβασης και να του προτείνει να αναλάβει το ανεκτέλεστο αντικείμενο της σύμβασης, με τους ίδιους όρους και προϋποθέσεις και σε τίμημα που δεν θα υπερβαίνει την προσφορά που αυτός είχε υποβάλει (ρήτρα υποκατάστασης)¹⁴¹. Η σύμβαση συνάπτεται εφόσον εντός της τεθείσας προθεσμίας

¹³⁶ Πρβλ παρ. 2 του άρθρου 78 του ν. 4412/2016

¹³⁷ Πρβλ. άρθρο 132 του ν. 4412/2016

¹³⁸ Πρβλ. άρθρο 201 ν. 4412/2016, σε συνδυασμό με την περίπτωση στ της παρ. 11 του άρθρου 221. Ειδικά για την περίπτωση των Κεντρικών Αρχών Αγορών, για ζητήματα τροποποίησης συμφωνιών - πλαίσιο και συμβάσεων κεντρικών προμηθειών που συνάπτονται από αυτές, γνωμοδοτεί η επιτροπή της περ. α' της παρ. 11 του άρθρου 221 ((επιτροπή διενέργειας/επιτροπή αξιολόγησης)

¹³⁹ Δυνατότητα της Α.Α. να προβλέψει στη διακήρυξη ρήτρες αναθεώρησης/ προαιρέσεις. Στην περίπτωση αυτή και εφόσον πρόκειται για σαφείς, ακριβείς και ρητές ρήτρες αναθεώρησης, στις οποίες μπορεί να περιλαμβάνονται και ρήτρες αναθεώρησης τιμών ή προαιρέσεις, επιτρέπεται η τροποποίηση της σύμβασης χωρίς νέα διαδικασία σύναψης, ανεξαρτήτως της χρηματικής αξίας της τροποποίησης. Οι ρήτρες αυτές αναφέρουν το αντικείμενο και τη φύση των ενδεχόμενων τροποποιήσεων ή προαιρέσεων, καθώς και τους όρους υπό τους οποίους μπορούν να ενεργοποιηθούν. Οι προβλεπόμενες τροποποιήσεις ή προαιρέσεις δε θα πρέπει να μεταβάλουν τη συνολική φύση της σύμβασης (Πρβλ. άρθρο 132 παρ. 1 α του ν. 4412/2016).

¹⁴⁰ Βλ. ιδίως την περ. γ της παρ.4 του άρθρου 203 του ν. 4412/2016

¹⁴¹ Άρθρο 132, παρ. 1δ), περ. αα του ν. 4412/2016.

περιέλθει στην αναθέτουσα αρχή έγγραφη και ανεπιφύλακτη αποδοχή της. Η άπρακτη πάροδος της προθεσμίας θεωρείται ως απόρριψη της πρότασης.

4.6 Δικαίωμα μονομερούς λύσης της σύμβασης¹⁴²

4.6.1. Η αναθέτουσα αρχή μπορεί, με τις προϋποθέσεις που ορίζουν οι κείμενες διατάξεις, να καταγγείλει τη σύμβαση κατά τη διάρκεια της εκτέλεσής της, εφόσον:

α) η σύμβαση υποστεί ουσιώδη τροποποίηση, κατά την έννοια της παρ. 4 του άρθρου 132 του ν. 4412/2016, που θα απαιτούσε νέα διαδικασία σύναψης σύμβασης

β) ο ανάδοχος, κατά το χρόνο της ανάθεσης της σύμβασης, τελούσε σε μια από τις καταστάσεις που αναφέρονται στην παράγραφο 2.2.3.1 και, ως εκ τούτου, θα έπρεπε να έχει αποκλειστεί από τη διαδικασία σύναψης της σύμβασης,

γ) η σύμβαση δεν έπρεπε να ανατεθεί στον ανάδοχο λόγω σοβαρής παραβίασης των υποχρεώσεων που υπέχει από τις Συνθήκες και την Οδηγία 2014/24/ΕΕ, η οποία έχει αναγνωριστεί με απόφαση του Δικαστηρίου της Ένωσης στο πλαίσιο διαδικασίας δυνάμει του άρθρου 258 της ΣΛΕΕ.

δ) ο ανάδοχος καταδικαστεί αμετάκλητα, κατά τη διάρκεια εκτέλεσης της σύμβασης, για ένα από τα αδικήματα που αναφέρονται στην παρ. 2.2.3.1 της παρούσας,

ε) ο ανάδοχος πτωχεύσει ή υπαχθεί σε διαδικασία ειδικής εκκαθάρισης ή τεθεί υπό αναγκαστική διαχείριση από εκκαθαριστή ή από το δικαστήριο ή υπαχθεί σε διαδικασία πτωχευτικού συμβιβασμού ή αναστείλει τις επιχειρηματικές του δραστηριότητες ή υπαχθεί σε διαδικασία εξυγίανσης και δεν τηρεί τους όρους αυτής ή εάν βρεθεί σε οποιαδήποτε ανάλογη κατάσταση, προκύπτουσα από παρόμοια διαδικασία, προβλεπόμενη σε εθνικές διατάξεις νόμου.

Η αναθέτουσα αρχή μπορεί να μην καταγγείλει τη σύμβαση, υπό την προϋπόθεση ότι ο ανάδοχος ο οποίος θα βρεθεί σε μία εκ των καταστάσεων που αναφέρονται στην περίπτωση αυτή αποδεικνύει ότι είναι σε θέση να εκτελέσει τη σύμβαση, λαμβάνοντας υπόψη τις ισχύουσες διατάξεις και τα μέτρα για τη συνέχιση της επιχειρηματικής του λειτουργίας.

στ) ο ανάδοχος παραβεί αποδεδειγμένα τις υποχρεώσεις του που απορρέουν από την δέσμευση ακεραιότητας της παρ. 4.3.3. της παρούσας, ως αναλυτικά περιγράφονται στο συνημμένο στην παρούσα σχέδιο σύμβασης.

Πρβλ., επίσης, Κατευθυντήρια Οδηγία 22 της Αρχής με τίτλο «Τροποποίηση συμβάσεων κατά τη διάρκειά τους», Κεφάλαιο ΙΙΙ.Δ. σημείο Ι, σελ. 17 (ΑΔΑ: 7ΜΥΤΟΞΤΒ-ΖΓΖ).

¹⁴² Άρθρο 133 του ν. 4412/2016 Δικαίωμα μονομερούς λύσης της σύμβασης

Διανομή μέσω 'ΙΡΙΔΑ' με UID: 63edc7810d794546dadba4fa στις 16/02/23 08:05

5. ΕΙΔΙΚΟΙ ΟΡΟΙ ΕΚΤΕΛΕΣΗΣ ΤΗΣ ΣΥΜΒΑΣΗΣ

5.1 Τρόπος πληρωμής¹⁴³

5.1.1. Η πληρωμή του αναδόχου θα πραγματοποιηθεί με τον πιο κάτω τρόπο :

α) Το **100%** της συμβατικής αξίας μετά την οριστική παραλαβή των υλικών

Η πληρωμή του συμβατικού τιμήματος θα γίνεται με την προσκόμιση των νομίμων παραστατικών και δικαιολογητικών που προβλέπονται από τις διατάξεις του άρθρου 200 παρ. 4 του ν. 4412/2016¹⁴⁴, καθώς και κάθε άλλου δικαιολογητικού που τυχόν ήθελε ζητηθεί από τις αρμόδιες υπηρεσίες που διενεργούν τον έλεγχο και την πληρωμή.

5.1.2. Τον Ανάδοχο βαρύνουν οι υπέρ τρίτων κρατήσεις, ως και κάθε άλλη επιβάρυνση, σύμφωνα με την κείμενη νομοθεσία, μη συμπεριλαμβανομένου Φ.Π.Α., για την παράδοση του υλικού στον τόπο και με τον τρόπο που προβλέπεται στα έγγραφα της σύμβασης. Ιδίως βαρύνεται με τις ακόλουθες κρατήσεις:

α) Κράτηση 0,07% η οποία υπολογίζεται επί της αξίας κάθε πληρωμής προ φόρων και κρατήσεων της αρχικής, καθώς και κάθε συμπληρωματικής σύμβασης υπέρ της Ενιαίας Ανεξάρτητης Αρχής Δημοσίων Συμβάσεων επιβάλλεται (άρθρο 4 Ν.4013/2011 όπως ισχύει)¹⁴⁵

β) Κράτηση ύψους 0,02% υπέρ της ανάπτυξης και συντήρησης του ΟΠΣ ΕΣΗΔΗΣ, η οποία υπολογίζεται επί της αξίας, εκτός ΦΠΑ, της αρχικής, καθώς και κάθε συμπληρωματικής σύμβασης. Το ποσό αυτό παρακρατείται σε κάθε πληρωμή από την αναθέτουσα αρχή στο όνομα και για λογαριασμό του Υπουργείου Ψηφιακής Διακυβέρνησης σύμφωνα με την παρ. 6 του άρθρου 36 του ν. 4412/2016¹⁴⁶

γ) Κράτηση 0,06% η οποία υπολογίζεται επί της αξίας κάθε πληρωμής προ φόρων και κρατήσεων της αρχικής καθώς και κάθε συμπληρωματικής σύμβασης υπέρ της Αρχής Εξέτασης Προδικαστικών Προσφυγών (άρθρο 350 παρ. 3 του ν. 4412/2016)¹⁴⁷.

δ) Οι υπέρ τρίτων κρατήσεις υπόκεινται στο εκάστοτε ισχύον αναλογικό τέλος χαρτοσήμου 3 % και στην επ' αυτού εισφορά υπέρ ΟΓΑ 20 %.

Με κάθε πληρωμή θα γίνεται η προβλεπόμενη από την κείμενη νομοθεσία παρακράτηση φόρου εισοδήματος ανάλογα με την μορφή του παραστατικού.

5.2 Κήρυξη οικονομικού φορέα εκπτώτου - Κυρώσεις

5.2.1. Ο ανάδοχος κηρύσσεται υποχρεωτικά έκπτωτος¹⁴⁸ από τη σύμβαση και από κάθε δικαίωμα που απορρέει από αυτήν, με απόφαση της αναθέτουσας αρχής, ύστερα από γνωμοδότηση του αρμόδιου συλλογικού οργάνου (Επιτροπή Παρακολούθησης και Παραλαβής):

α) στην περίπτωση της παρ. 7 του άρθρου 105 περί κατακύρωσης και σύναψης σύμβασης,

¹⁴³ Για τις δημόσιες συμβάσεις των οποίων η εκτιμώμενη αξία, εκτός Φ.Π.Α., είναι ίση προς ή ανώτερη από τα κατώτατα όρια του άρθρου 5 του ν. 4412/2016 οι αναθέτουσες αρχές υποχρεούνται να παραλαμβάνουν και να επεξεργάζονται ηλεκτρονικά τιμολόγια που είναι σύμφωνα με το ευρωπαϊκό πρότυπο έκδοσης ηλεκτρονικών τιμολογίων, όπως αυτό ορίζεται στην περίπτωση 12 του άρθρου 149 του ν. 4601/2019 (Α' 44) και των, κατ'εξουσιοδότηση του άρθρου 154 του νόμου αυτού, κανονιστικών αποφάσεων.

¹⁴⁴ Άρθρο 200 παρ. 4 του ν. 4412/2016, όπως τροποποιήθηκε με το άρθρο 102 του ν. 4782/2021.

¹⁴⁵ Άρθρο 4 παρ. 3 έβδομο εδάφιο του ν. 4013/2011.

¹⁴⁶ Ο χρόνος, τρόπος και η διαδικασία κράτησης των ως άνω χρηματικών ποσών, καθώς και κάθε άλλο αναγκαίο θέμα για την εφαρμογή της ως άνω κράτησης εξαρτάται από την έκδοση της κοινής απόφασης των Υπουργών Ψηφιακής Διακυβέρνησης και Οικονομικών της παρ. 6 του άρθρου 36 του ν. 4412/2016

¹⁴⁷ Πρβλ Υπουργική Απόφαση 1191/14-3-2017 (Β' 969) "Καθορισμός του χρόνου, τρόπου υπολογισμού της διαδικασίας παρακράτησης και απόδοσης της κράτησης 0,06% υπέρ της Αρχής Εξέτασης Προδικαστικών Προσφυγών (Α.Ε.Π.Π.), καθώς και των λοιπών λεπτομερειών εφαρμογής της παραγράφου 3 του άρθρου 350 του ν. 4412/2016 (Α' 147)".

¹⁴⁸ Άρθρο 203 του ν. 4412/2016

β) στην περίπτωση που δεν εκπληρώσει τις υποχρεώσεις του που απορρέουν από τη σύμβαση ή/και δεν συμμορφωθεί με τις σχετικές γραπτές εντολές της υπηρεσίας, που είναι σύμφωνες με τη σύμβαση ή τις κείμενες διατάξεις, εντός του συμφωνημένου χρόνου εκτέλεσης της σύμβασης,

γ) εφόσον δεν φορτώσει, δεν παραδώσει ή δεν αντικαταστήσει τα συμβατικά αγαθά ή δεν επισκευάσει ή δεν συντηρήσει αυτά μέσα στον συμβατικό χρόνο ή στον χρόνο παράτασης που του δόθηκε, σύμφωνα με όσα προβλέπονται στο άρθρο 206 του ν. 4412/2016, με την επιφύλαξη της επόμενης παραγράφου.

Στην περίπτωση συνδρομής λόγου έκπτωσης του αναδόχου από σύμβαση κατά την ως άνω περίπτωση γ, η αναθέτουσα αρχή κοινοποιεί στον ανάδοχο ειδική όχληση, η οποία μνημονεύει τις διατάξεις του άρθρου 203 του ν. 4412/2016 και περιλαμβάνει συγκεκριμένη περιγραφή των ενεργειών στις οποίες οφείλει να προβεί ο ανάδοχος, προκειμένου να συμμορφωθεί, μέσα σε προθεσμία 15 ημερών από την κοινοποίηση της ανωτέρω όχλησης. Αν η προθεσμία που τεθεί με την ειδική όχληση, παρέλθει, χωρίς ο ανάδοχος να συμμορφωθεί, κηρύσσεται έκπτωτος μέσα σε προθεσμία τριάντα (30) ημερών από την άπρακτη πάροδο της προθεσμίας συμμόρφωσης, με απόφαση της αναθέτουσας αρχής.

Ο ανάδοχος δεν κηρύσσεται έκπτωτος για λόγους που αφορούν σε υπαιτιότητα του φορέα εκτέλεσης της σύμβασης ή αν συντρέχουν λόγοι ανωτέρας βίας.

Στον οικονομικό φορέα, που κηρύσσεται έκπτωτος από τη σύμβαση, επιβάλλονται, με απόφαση του αποφαινόμενου οργάνου, ύστερα από γνωμοδότηση του αρμόδιου οργάνου, το οποίο υποχρεωτικά καλεί τον ενδιαφερόμενο προς παροχή εξηγήσεων, αθροιστικά οι παρακάτω κυρώσεις:

α) ολική κατάπτωση της εγγύησης συμμετοχής ή καλής εκτέλεσης της σύμβασης κατά περίπτωση,

β) είσπραξη εντόκως της προκαταβολής που χορηγήθηκε στον έκπτωτο από τη σύμβαση ανάδοχο είτε από ποσόν που δικαιούται να λάβει είτε με κατάθεση του ποσού από τον ίδιο είτε με κατάπτωση της εγγύησης προκαταβολής. Ο υπολογισμός των τόκων γίνεται από την ημερομηνία λήψης της προκαταβολής από τον ανάδοχο μέχρι την ημερομηνία έκδοσης της απόφασης κήρυξής του ως εκπτώτου, με το ισχύον κάθε φορά ανώτατο όριο επιτοκίου για τόκο από δικαιοπραξία, από την ημερομηνία δε αυτή και μέχρι της επιστροφής της, με το ισχύον κάθε φορά επιτόκιο για τόκο υπερημερίας.

γ) Καταλογισμός του διαφέροντος, που προκύπτει εις βάρος της αναθέτουσας αρχής, εφόσον αυτή προμηθευτεί τα αγαθά, που δεν προσκομίστηκαν προσηκόντως από τον έκπτωτο οικονομικό φορέα, αναθέτοντας το ανεκτέλεστο αντικείμενο της σύμβασης στον επόμενο κατά σειρά κατάταξης οικονομικό φορέα που είχε λάβει μέρος στη διαδικασία ανάθεσης της σύμβασης. Αν ο οικονομικός φορέας του προηγούμενου εδαφίου δεν αποδεχθεί την ανάθεση της σύμβασης, η αναθέτουσα αρχή μπορεί να προμηθευτεί τα αγαθά, που δεν προσκομίστηκαν προσηκόντως από τον έκπτωτο οικονομικό φορέα, από τρίτο οικονομικό φορέα είτε με διενέργεια νέας διαδικασίας ανάθεσης σύμβασης είτε με προσφυγή στη διαδικασία διαπραγμάτευσης, χωρίς προηγούμενη δημοσίευση, εφόσον συντρέχουν οι προϋποθέσεις του άρθρου 32 του ν. 4412/2016. Το διαφέρον υπολογίζεται με τον ακόλουθο τύπο:

$\Delta = (TKT - TKE) \times \Pi$ Όπου: Δ = Διαφέρον που θα προκύψει εις βάρος της αναθέτουσας αρχής, εφόσον αυτή προμηθευτεί τα αγαθά που δεν προσκομίστηκαν προσηκόντως από τον έκπτωτο οικονομικό φορέα, σύμφωνα με τα ανωτέρω αναφερόμενα. Το διαφέρον λαμβάνει θετικές τιμές, αλλιώς θεωρείται ίσο με μηδέν.

TKT = Τιμή κατακύρωσης της προμήθειας των αγαθών, που δεν προσκομίστηκαν προσηκόντως από τον έκπτωτο οικονομικό φορέα στον νέο ανάδοχο.

TKE = Τιμή κατακύρωσης της προμήθειας των αγαθών, που δεν προσκομίστηκαν προσηκόντως από τον έκπτωτο οικονομικό φορέα, σύμφωνα με τη σύμβαση από την οποία κηρύχθηκε έκπτωτος ο οικονομικός φορέας.

Π = Συντελεστής προσαύξησης προσδιορισμού της έμμεσης ζημίας που προκαλείται στην αναθέτουσα αρχή από την έκπτωση του αναδόχου ο οποίος λαμβάνει την τιμή 1,01.

Ο καταλογισμός του διαφέροντος επιβάλλεται στον έκπτωτο οικονομικό φορέα με απόφαση της αναθέτουσας αρχής, που εκδίδεται σε αποκλειστική προθεσμία δεκαοκτώ (18) μηνών μετά την έκδοση και την κοινοποίηση της απόφασης κήρυξης εκπτώτου, και εφόσον κατακυρωθεί η προμήθεια των αγαθών που δεν προσκομίστηκαν προσηκόντως από τον έκπτωτο οικονομικό φορέα σε τρίτο οικονομικό φορέα. Για την είσπραξη του διαφέροντος από τον έκπτωτο οικονομικό φορέα μπορεί να εφαρμόζεται η διαδικασία του Κώδικα Είσπραξης Δημόσιων Εσόδων. Το διαφέρον εισπράττεται υπέρ της αναθέτουσας αρχής.

γ) Επιπλέον, μπορεί να επιβληθεί προσωρινός αποκλεισμός του αναδόχου από το σύνολο των συμβάσεων προμηθειών ή υπηρεσιών των φορέων που εμπύπτουν στις διατάξεις του ν. 4412/2016 κατά τα ειδικότερα προβλεπόμενα στο άρθρο 74 του ως άνω νόμου, περί αποκλεισμού οικονομικού φορέα από δημόσιες συμβάσεις.

5.2.2. Αν το υλικό φορτωθεί - παραδοθεί ή αντικατασταθεί μετά τη λήξη του συμβατικού χρόνου και μέχρι λήξης του χρόνου της παράτασης που χορηγήθηκε, σύμφωνα με το άρθρο 206 του Ν.4412/16, επιβάλλεται πρόστιμο¹⁵⁰ **πέντε τοις εκατό (5%)** επί της συμβατικής αξίας της ποσότητας που παραδόθηκε εκπρόθεσμα.

Το παραπάνω πρόστιμο υπολογίζεται επί της συμβατικής αξίας των εκπρόθεσμα παραδοθέντων υλικών, χωρίς ΦΠΑ. Εάν τα υλικά που παραδόθηκαν εκπρόθεσμα επηρεάζουν τη χρησιμοποίηση των υλικών που παραδόθηκαν εμπρόθεσμα, το πρόστιμο υπολογίζεται επί της συμβατικής αξίας της συνολικής ποσότητας αυτών.

Κατά τον υπολογισμό του χρονικού διαστήματος της καθυστέρησης για φόρτωση- παράδοση ή αντικατάσταση των υλικών, με απόφαση του αποφαινομένου οργάνου, ύστερα από γνωμοδότηση του αρμοδίου οργάνου, δεν λαμβάνεται υπόψη ο χρόνος που παρήλθε πέραν του εύλογου, κατά τα διάφορα στάδια των διαδικασιών, για το οποίο δεν ευθύνεται ο ανάδοχος και παρατείνεται, αντίστοιχα, ο χρόνος φόρτωσης - παράδοσης.

Εφόσον ο ανάδοχος έχει λάβει προκαταβολή, εκτός από το προβλεπόμενο κατά τα ανωτέρω πρόστιμο, καταλογίζεται σε βάρος του και τόκος επί του ποσού της προκαταβολής, που υπολογίζεται από την επόμενη της λήξης του συμβατικού χρόνου, μέχρι την προσκόμιση του συμβατικού υλικού, με το ισχύον κάθε φορά ανώτατο όριο του ποσοστού του τόκου υπερημερίας. Η είσπραξη του προστίμου και των τόκων επί της προκαταβολής γίνεται με παρακράτηση από το ποσό πληρωμής του αναδόχου ή, σε περίπτωση ανεπάρκειας ή έλλειψης αυτού, με ισόποση κατάπτωση της εγγύησης καλής εκτέλεσης και προκαταβολής αντίστοιχα, εφόσον ο ανάδοχος δεν καταθέσει το απαιτούμενο ποσό.

Σε περίπτωση ένωσης οικονομικών φορέων, το πρόστιμο και οι τόκοι επιβάλλονται αναλόγως σε όλα τα μέλη της ένωσης.

5.2.3. Σε περίπτωση υπέρβασης του μέγιστου επιτρεπτού χρόνου μεταξύ της αναγγελίας βλάβης/ δυσλειτουργίας και της αποκατάστασής της, επιβάλλεται στον Ανάδοχο ρήτρα ίση με το 0,15% επί του συμβατικού τιμήματος του εξοπλισμού που είναι εκτός λειτουργίας, για κάθε επιπλέον ημερολογιακή ημέρα. Η είσπραξη του ποσού της ως άνω ρήτρας γίνεται με την ολοκλήρωση της περιόδου καλής λειτουργίας, με κατάθεση εκ μέρους του αναδόχου σε λογαριασμό που θα του υποδείξει η Αναθέτουσα ή με ισόποση κατάπτωση της εγγύησης καλής λειτουργίας, εφόσον ο ανάδοχος δεν καταθέσει το απαιτούμενο ποσό. Αν μια μονάδα εξοπλισμού είναι μη διαθέσιμη (σε βλάβη ή δυσλειτουργία) για τέσσερις (4) συνεχείς μήνες από την επόμενη εργάσιμη ημέρα της αναγγελίας της βλάβης, ο Ανάδοχος υποχρεούται να αντικαταστήσει μέσα σε ένα (1) μήνα, με δικό του κόστος, τον εξοπλισμό που έχει βλάβη με ισοδύναμο εξοπλισμό. Για το υλικό που αντικαθίσταται ισχύει η εγγύηση του κατασκευαστή ή το υπόλοιπο της εγγύησης του Αναδόχου (όποιο έχει μεγαλύτερη διάρκεια) από την ημερομηνία αντικατάστασης. Ο Ανάδοχος είναι υπεύθυνος απέναντι στην Αναθέτουσα Αρχή για την τήρηση αυτής της εγγύησης. Διευκρινίζεται ότι: 1) Ένα σύστημα/ υποσύστημα/ υπηρεσία θεωρείται ολικά μη διαθέσιμο/η εάν είναι μη διαθέσιμο έστω και ένα μικρό μέρος της λειτουργικότητας που παρέχει. 2) Για την αμεσότητα του προσδιορισμού της βλάβης/ δυσλειτουργίας και δεδομένου του ότι, ανάλογα με το είδος προμήθειας,

¹⁵⁰ Άρθρο 207 του ν. 4412/2016.

μέρος του εξοπλισμού θα είναι μόνιμα συνδεδεμένο στο διαδίκτυο (π.χ. Η/Υ), η αρχική διάγνωση/δυσλειτουργία θα μπορεί να πραγματοποιείται μέσω απομακρυσμένης σύνδεσης, εντός του ωραρίου λειτουργίας της μονάδας εκπαίδευσης.

5.3 Διοικητικές προσφυγές κατά τη διαδικασία εκτέλεσης των συμβάσεων¹⁵¹

Ο ανάδοχος μπορεί κατά των αποφάσεων που επιβάλλουν σε βάρος του κυρώσεις, δυνάμει των όρων των άρθρων 5.2 (Κήρυξη οικονομικού φορέα εκπτώτου - Κυρώσεις), 6.1. (Χρόνος παράδοσης υλικών), 6.4. (Απόρριψη συμβατικών υλικών – αντικατάσταση), καθώς και κατ' εφαρμογή των συμβατικών όρων να ασκήσει προσφυγή για λόγους νομιμότητας και ουσίας ενώπιον του φορέα που εκτελεί τη σύμβαση μέσα σε **ανατρεπτική προθεσμία (30)** ημερών από την ημερομηνία της κοινοποίησης ή της πλήρους γνώσης της σχετικής απόφασης. Η εμπρόθεσμη άσκηση της προσφυγής αναστέλλει τις επιβαλλόμενες κυρώσεις. Επί της προσφυγής αποφασίζει το αρμοδίως αποφαινόμενο όργανο, ύστερα από γνωμοδότηση του προβλεπόμενου στο τελευταίο εδάφιο της περίπτωσης β' της παραγράφου 11 του άρθρου 221 του ν.4412/2016 οργάνου, **εντός προθεσμίας τριάντα (30) ημερών** από την άσκησή της, άλλως θεωρείται ως σιωπηρώς απορριφθείσα. Κατά της απόφασης αυτής δεν χωρεί η άσκηση άλλης οποιασδήποτε φύσης διοικητικής προσφυγής. Αν κατά της απόφασης που επιβάλλει κυρώσεις δεν ασκηθεί εμπρόθεσμα η προσφυγή ή αν απορριφθεί αυτή από το αποφαινόμενο αρμοδίως όργανο, η απόφαση καθίσταται οριστική. Αν ασκηθεί εμπρόθεσμα προσφυγή, αναστέλλονται οι συνέπειες της απόφασης μέχρι αυτή να οριστικοποιηθεί.

5.4 Δικαστική επίλυση διαφορών

Κάθε διαφορά μεταξύ των συμβαλλόμενων μερών που προκύπτει από τις συμβάσεις που συνάπτονται στο πλαίσιο της παρούσας διακήρυξης, επιλύεται με την άσκηση προσφυγής ή αγωγής στο Διοικητικό Εφετείο της Περιφέρειας, στην οποία εκτελείται εκάστη σύμβαση, κατά τα ειδικότερα οριζόμενα στις παρ. 1 έως και 6 του άρθρου 205Α του ν. 4412/2016¹⁵². Πριν από την άσκηση της προσφυγής στο Διοικητικό Εφετείο προηγείται υποχρεωτικά η τήρηση της ενδικοφανούς διαδικασίας που προβλέπεται στο άρθρο 205 του ν. 4412/2016 και την παράγραφο 5.3 της παρούσας, διαφορετικά η προσφυγή απορρίπτεται ως απαράδεκτη. Αν ο ανάδοχος της σύμβασης είναι κοινοπραξία, η προσφυγή ασκείται είτε από την ίδια είτε από όλα τα μέλη της. Δεν απαιτείται η τήρηση ενδικοφανούς διαδικασίας αν ασκείται από τον ενδιαφερόμενο αγωγή, στο δικόγραφο της οποίας δεν σωρεύεται αίτημα ακύρωσης ή τροποποίησης διοικητικής πράξης ή παράλειψης.

¹⁵¹ Άρθρο 205 του ν. 4412/2016. Για την εξέταση των προβλεπόμενων προσφυγών, συγκροτείται ειδικό γνωμοδοτικό όργανο, τριμελές ή πενταμελές, τα μέλη του οποίου είναι διαφορετικά από τα μέλη του γνωμοδοτικού οργάνου που είναι αρμόδιο για τα υπόλοιπα θέματα που ανακύπτουν κατά τη διαδικασία εκτέλεσης.

¹⁵² Άρθρο 205Α του ν. 4412/2016.

6. ΧΡΟΝΟΣ ΚΑΙ ΤΡΟΠΟΣ ΕΚΤΕΛΕΣΗΣ

6.1 Χρόνος παράδοσης υλικών

6.1.1. Ο ανάδοχος υποχρεούται να παραδώσει τα υλικά εντός δέκα (10) μηνών.

Ο συμβατικός χρόνος παράδοσης των υλικών μπορεί να παρατείνεται, πριν από τη λήξη του αρχικού συμβατικού χρόνου παράδοσης, υπό τις ακόλουθες σωρευτικές προϋποθέσεις: α) τηρούνται οι όροι του άρθρου 132 περί τροποποίησης συμβάσεων κατά τη διάρκειά τους, β) έχει εκδοθεί αιτιολογημένη απόφαση του αρμόδιου αποφαινόμενου οργάνου της αναθέτουσας αρχής μετά από γνωμοδότηση αρμόδιου συλλογικού οργάνου, είτε με πρωτοβουλία της αναθέτουσας αρχής και εφόσον συμφωνεί ο ανάδοχος, είτε ύστερα από σχετικό αίτημα του αναδόχου, το οποίο υποβάλλεται υποχρεωτικά πριν από τη λήξη του συμβατικού χρόνου, γ) το χρονικό διάστημα της παράτασης είναι ίσο ή μικρότερο από τον αρχικό συμβατικό χρόνο παράδοσης. Στην περίπτωση παράτασης του συμβατικού χρόνου παράδοσης, ο χρόνος παράτασης δεν συνυπολογίζεται στον συμβατικό χρόνο παράδοσης¹⁵³.

Στην περίπτωση παράτασης του συμβατικού χρόνου παράδοσης έπειτα από αίτημα του αναδόχου, επιβάλλονται οι κυρώσεις που προβλέπονται στην παράγραφο 5.2.2 της παρούσης.

Με αιτιολογημένη απόφαση του αρμόδιου αποφαινόμενου οργάνου, η οποία εκδίδεται ύστερα από γνωμοδότηση του οργάνου της περ. β' της παρ. 11 του άρθρου 221 του ν. 4412/2016, ο συμβατικός χρόνος φόρτωσης παράδοσης των υλικών μπορεί να μετατίθεται. Μετάθεση επιτρέπεται μόνο όταν συντρέχουν λόγοι ανωτέρας βίας ή άλλοι ιδιαιτέρως σοβαροί λόγοι, που καθιστούν αντικειμενικώς αδύνατη την εμπρόθεσμη παράδοση των συμβατικών ειδών. Στις περιπτώσεις μετάθεσης του συμβατικού χρόνου φόρτωσης παράδοσης δεν επιβάλλονται κυρώσεις.

Στους ιδιαιτέρως σοβαρούς λόγους κατά τα άνω, συγκαταλέγεται μεταξύ άλλων και η μεταβολή της κατάστασης λειτουργίας (συγχώνευση, αναστολή λειτουργίας, κατάργηση κλπ.) μονάδων εκπαίδευσης προορισμού του εξοπλισμού και η αντικατάστασή τους από άλλες, μετά από επικαιροποίηση του πίνακα μονάδων εκπαίδευσης από την Αναθέτουσα Αρχή.

6.1.2. Εάν λήξει ο συμβατικός χρόνος παράδοσης, χωρίς να υποβληθεί εγκαίρως αίτημα παράτασης ή, εάν λήξει ο παραταθείς, κατά τα ανωτέρω, χρόνος, χωρίς να παραδοθεί το υλικό, ο ανάδοχος κηρύσσεται έκπτωτος.

6.1.3. Ο ανάδοχος υποχρεούται να ειδοποιεί την υπηρεσία που εκτελεί την προμήθεια, την αποθήκη υποδοχής των υλικών και την επιτροπή παραλαβής, για την ημερομηνία που προτίθεται να παραδώσει το υλικό, **τουλάχιστον πέντε (5) εργάσιμες ημέρες νωρίτερα.**

6.1.4. Η Αναθέτουσα Αρχή διατηρεί μονομερώς το δικαίωμα παράτασης του χρονοδιαγράμματος του Έργου ή επί μέρους προβλεπόμενων χρονικών σημείων ή δραστηριοτήτων του χρονοδιαγράμματος εάν κρίνει ότι αυτό επιβάλλεται για εύλογο χρονικό διάστημα χωρίς αύξηση του τιμήματος, και για συνολικό διάστημα έως τριών (3) μηνών. Στις περιπτώσεις αυτές ενημερώνει εγκαίρως τον Ανάδοχο για τη διαφοροποίηση του χρονοδιαγράμματος ως προς τη συγκεκριμένη δραστηριότητα.

Μετά από κάθε προσκόμιση υλικού στην αποθήκη υποδοχής αυτών, ο ανάδοχος υποχρεούται να υποβάλει στην υπηρεσία αποδεικτικό, θεωρημένο από τον υπεύθυνο της αποθήκης, στο οποίο αναφέρεται η ημερομηνία προσκόμισης, το υλικό, η ποσότητα και ο αριθμός της σύμβασης σε εκτέλεση της οποίας προσκομίστηκε.

6.2 Παραλαβή υλικών - Χρόνος και τρόπος παραλαβής υλικών

6.2.1. Η παραλαβή των υλικών γίνεται από επιτροπές, πρωτοβάθμιες ή και δευτεροβάθμιες, που συγκροτούνται σύμφωνα με την παρ. 11 περ. β του άρθρου 221 του Ν.4412/16¹⁵⁴ σύμφωνα με τα

¹⁵³ Παρ. 1 και 2 άρθρου 206

¹⁵⁴ Άρθρο 221 παρ. 11 β) του ν. 4412/2016: "Για την παρακολούθηση και την παραλαβή της σύμβασης προμήθειας συγκροτείται τριμελής ή πενταμελής Επιτροπή παρακολούθησης και παραλαβής με απόφαση του αρμόδιου αποφαινόμενου οργάνου. Το όργανο αυτό εισηγείται για όλα τα θέματα παραλαβής του φυσικού αντικείμενου της σύμβασης, Διανομή μέσω 'ΙΡΙΔΑ' με UID: 63edc7810d794546dadba4fa στις 16/02/23 08:05

οριζόμενα στο άρθρο 208 του ως άνω νόμου. Κατά την διαδικασία παραλαβής των υλικών διενεργείται ποσοτικός και ποιοτικός έλεγχος και εφόσον το επιθυμεί μπορεί να παραστεί και ο προμηθευτής. Ο ποιοτικός έλεγχος των υλικών γίνεται με τον/τους ακόλουθο/ους τρόπο/ους:

- Μακροσκοπική εξέταση της πληρότητας και εμφάνισης (ως προς την εφαρμογή αυτών που προβλέπονται από την τεχνική περιγραφή) της κατασκευής
- Έλεγχος του εκάστοτε εξοπλισμού ώστε να συμμορφώνεται με τις τεχνικές περιγραφές του Παραρτήματος Ι – Μελέτης 101/2022
- Έλεγχος για πιθανές φθορές στα εξαρτήματα των εξοπλισμών.

Το κόστος της διενέργειας των ελέγχων βαρύνει τον ανάδοχο.

Η επιτροπή παραλαβής, μετά τους προβλεπόμενους ελέγχους συντάσσει πρωτόκολλα (μακροσκοπικό – οριστικό- παραλαβής του υλικού με παρατηρήσεις –απόρριψης των υλικών) σύμφωνα με την παρ.3 του άρθρου 208 του ν. 4412/16.

Τα πρωτόκολλα που συντάσσονται από τις επιτροπές (πρωτοβάθμιες – δευτεροβάθμιες) κοινοποιούνται υποχρεωτικά και στους αναδόχους.

Υλικά που απορρίφθηκαν ή κρίθηκαν παραληπτά με έκπτωση επί της συμβατικής τιμής, με βάση τους ελέγχους που πραγματοποίησε η πρωτοβάθμια επιτροπή παραλαβής, μπορούν να παραπέμπονται για επανεξέταση σε δευτεροβάθμια επιτροπή παραλαβής ύστερα από αίτημα του αναδόχου ή αυτεπάγγελτα σύμφωνα με την παρ. 5 του άρθρου 208 του ν.4412/16. Τα έξοδα βαρύνουν σε κάθε περίπτωση τον ανάδοχο.

Επίσης, εάν ο τελευταίος διαφωνεί με τα αποτελέσματα των εργαστηριακών εξετάσεων που διενεργήθηκαν από πρωτοβάθμιες ή δευτεροβάθμιες επιτροπές παραλαβής μπορεί να ζητήσει εγγράφως εξέταση κατ' έφεση των οικείων αντιδειγμάτων, μέσα σε ανατρεπτική προθεσμία είκοσι (20) ημερών από την γνωστοποίηση σε αυτόν των αποτελεσμάτων της αρχικής εξέτασης, με τον τρόπο που περιγράφεται στην παρ. 8 του άρθρου 208 του Ν.4412/16.

Το αποτέλεσμα της κατ' έφεση εξέτασης είναι υποχρεωτικό και τελεσίδικο και για τα δύο μέρη.

Ο ανάδοχος δεν μπορεί να ζητήσει παραπομπή σε δευτεροβάθμια επιτροπή παραλαβής μετά τα αποτελέσματα της κατ' έφεση εξέτασης.

6.2.2. Η παραλαβή των υλικών και η έκδοση των σχετικών πρωτοκόλλων παραλαβής πραγματοποιείται μέσα στους κατωτέρω καθοριζόμενους χρόνους:

Η επιτροπή Παρακολούθησης και Παραλαβής οφείλει να προβεί στη διαδικασία παραλαβής και σύνταξης των σχετικών πρωτοκόλλων εντός ενός (1) μηνός από την ημερομηνία της εγκατάστασης των εξοπλισμών (τμηματικής ή συνολικής) όπως ορίζεται παραπάνω.

Αν η παραλαβή των υλικών και η σύνταξη του σχετικού πρωτοκόλλου δεν πραγματοποιηθεί από την επιτροπή παρακολούθησης και παραλαβής μέσα στον οριζόμενο από τη σύμβαση χρόνο, θεωρείται ότι η παραλαβή συντελέστηκε αυτοδίκαια, με κάθε επιφύλαξη των δικαιωμάτων του Δημοσίου και εκδίδεται προς τούτο σχετική απόφαση του αρμοδίου αποφαινομένου οργάνου, με βάση μόνο το θεωρημένο από την υπηρεσία που παραλαμβάνει τα υλικά αποδεικτικό προσκόμισης τούτων, σύμφωνα δε με την απόφαση αυτή η αποθήκη του φορέα εκδίδει δελτίο εισαγωγής του υλικού και εγγραφής του στα βιβλία της, προκειμένου να πραγματοποιηθεί η πληρωμή του αναδόχου.

Ανεξάρτητα από την, κατά τα ανωτέρω, αυτοδίκαιη παραλαβή και την πληρωμή του αναδόχου, πραγματοποιούνται οι προβλεπόμενοι από την σύμβαση έλεγχοι από επιτροπή που συγκροτείται με

προβαίνοντας, σε μακροσκοπικούς, λειτουργικούς ή και επιχειρησιακούς ελέγχους του προς παραλαβή αντικείμενου της σύμβασης, εφόσον προβλέπεται από τη σύμβαση ή κρίνεται αναγκαίο, συντάσσει τα σχετικά πρωτόκολλα, παρακολουθεί και ελέγχει την προσηκούσα εκτέλεση όλων των όρων της σύμβασης και την εκπλήρωση των υποχρεώσεων του αναδόχου και εισηγείται τη λήψη των επιβεβλημένων μέτρων λόγω μη τήρησης των ως άνω όρων. Με απόφαση του αρμοδίου αποφαινομένου οργάνου μπορεί να συγκροτείται δευτεροβάθμια επιτροπή παρακολούθησης και παραλαβής με τις παραπάνω αρμοδιότητες"

Διανομή μέσω 'ΙΡΙΔΑ' με UID: 63edc7810d794546dadba4fa στις 16/02/23 08:05

απόφαση του αρμοδίου αποφαινομένου οργάνου, στην οποία δεν μπορεί να συμμετέχουν ο πρόεδρος και τα μέλη της επιτροπής που δεν πραγματοποίησε την παραλαβή στον προβλεπόμενο από την σύμβαση χρόνο. Η παραπάνω επιτροπή παραλαβής προβαίνει σε όλες τις διαδικασίες παραλαβής που προβλέπονται από την ως άνω παράγραφο 1 και το άρθρο 208 του ν. 4412/2016 και συντάσσει τα σχετικά πρωτόκολλα. Οι εγγυητικές επιστολές προκαταβολής και καλής εκτέλεσης δεν επιστρέφονται πριν από την ολοκλήρωση όλων των προβλεπομένων από τη σύμβαση ελέγχων και τη σύνταξη των σχετικών πρωτοκόλλων.¹⁵⁵

6.3 Ειδικοί όροι ναύλωσης – ασφάλισης - ανακοίνωσης φόρτωσης και ποιοτικού ελέγχου στο εξωτερικό

ΔΕΝ ΑΠΑΙΤΕΙΤΑΙ

6.4 Απόρριψη συμβατικών υλικών – Αντικατάσταση

6.4.1. Σε περίπτωση οριστικής απόρριψης ολόκληρης ή μέρους της συμβατικής ποσότητας των υλικών, με απόφαση του αποφαινομένου οργάνου ύστερα από γνωμοδότηση του αρμόδιου οργάνου, μπορεί να εγκρίνεται αντικατάστασή της με άλλη, που να είναι σύμφωνη με τους όρους της σύμβασης, μέσα σε τακτή προθεσμία που ορίζεται από την απόφαση αυτή.

6.4.2. Αν η αντικατάσταση γίνεται μετά τη λήξη του συμβατικού χρόνου, η προθεσμία που ορίζεται για την αντικατάσταση δεν μπορεί να είναι μεγαλύτερη του 1/2 του συνολικού συμβατικού χρόνου, ο δε ανάδοχος θεωρείται ως εκπρόθεσμος και υπόκειται σε κυρώσεις λόγω εκπρόθεσμης παράδοσης. Αν ο ανάδοχος δεν αντικαταστήσει τα υλικά που απορρίφθηκαν μέσα στην προθεσμία που του τάχθηκε και εφόσον έχει λήξει ο συμβατικός χρόνος, κηρύσσεται έκπτωτος και υπόκειται στις προβλεπόμενες κυρώσεις.

6.4.3. Η επιστροφή των υλικών που απορρίφθηκαν γίνεται σύμφωνα με τα προβλεπόμενα στις παρ. 2 και 3 του άρθρου 213 του ν. 4412/2016.

6.5 Δείγματα – Δειγματοληψία – Εργαστηριακές εξετάσεις

Ο διαγωνιζόμενος/συμμετέχων οικονομικός φορέας θα πρέπει να κάνει **κατάθεση δειγμάτων επί ποινή αποκλεισμού** των παρακάτω ζητούμενων υλικών, σύμφωνα με την παράγραφο 3 άρθρο 214 του Ν.4412/2016 και σύμφωνα με τις τεχνικές προδιαγραφές των υπό προμήθεια ειδών, έως δύο (2) εργάσιμες ημέρες πριν την καταληκτική ημερομηνία υποβολής των προσφορών στο πρωτόκολλο του Δήμου και το οποίο θα επισυνάπτεται στον ηλεκτρονικό φάκελο της προσφοράς μαζί με το αντίγραφο δελτίου αποστολής των κατατεθειμένων δειγμάτων. Τα δείγματα θα είναι τα παρακάτω:

- Δείγμα φυσικής ακανόνιστης πλάκας
- Δείγμα φυσικής ορθογωνικής πλάκας
- Δείγμα ενδοδαπέδιου φωτιστικού (σποτ)
- Φωτιστικό υβριδικό (χωρίς τον ιστό)
- Τμήμα υποστυλώματος στρογγυλής πλαστικοποιημένης σύνθετης ξυλείας από δοκό διατομής Φ120mm
- Τμήμα καδρονιού ορθογώνιας πλαστικοποιημένης σύνθετης ξυλείας διατομής 160X80mm
- Τμήμα καδρονιού ορθογώνιας πλαστικοποιημένης σύνθετης ξυλείας διατομής 90X45mm
- Τμήμα σανιδιού ορθογώνιας πλαστικοποιημένης σύνθετης ξυλείας διατομής 140X23mm
- Τμήμα καδρονιού ορθογώνιας πλαστικοποιημένης μασίφ ξυλείας διατομής 57 x 31mm
- Τμήμα καδρονιού καμπύλου profile πλαστικοποιημένης μασίφ ξυλείας διατομής 98 x 49mm
- Τμήμα ή ολόκληρο κάδο κατασκευασμένο από πολυαιθυλένιο με σταθεροποιητή για την UV ακτινοβολία όπου φέρει ειδική σήμανση για την αντιμικροβιακή προστασία επάνω στον κάδο.

¹⁵⁵ Στο άρθρο αυτό η Α.Α. μπορεί να χρησιμοποιήσει μεταβατικά τις οδηγίες που δίνονται στην ΥΑ Π1/2489/6.09.1995 (Β' 764), η οποία δεν έχει καταργηθεί.

Τα δείγματα κατατίθενται εις απλούν (ένα τεμάχιο ανά δείγμα, λόγω μεγάλου όγκου) και θα είναι τοποθετημένα

σε συσκευασία σφραγισμένη με ευκρινώς αναφερόμενα τα στοιχεία του διαγωνιζομένου. Η Υπηρεσία έχει δικαίωμα να απορρίψει όποια δείγματα δεν είναι επαρκή για την αντιπροσώπευση του προσφερόμενου εξοπλισμού είτε δεν ανταποκρίνονται στις ανωτέρω προδιαγραφές.

Η Υπηρεσία είναι ο μόνος αρμόδιος για την αποδοχή των δειγμάτων.

Η αξία των δειγμάτων που κατατίθενται στην επιτροπή αξιολόγησης του διαγωνισμού βαρύνει τους συμμετέχοντες και δεν καταβάλλεται.

Μετά την κατακύρωση ο συμμετέχων οικονομικός φορέας μπορεί με δικά του έξοδα να λάβει πίσω τα δείγματα.

6.6 Εγγυημένη λειτουργία προμήθειας¹⁵⁶

ΔΕΝ ΑΠΑΙΤΕΙΤΑΙ

6.7 Αναπροσαρμογή τιμής¹⁵⁷

ΔΕΝ ΠΡΟΒΛΕΠΕΤΑΙ

¹⁵⁶ Άρθρο 215 του ν. 4412/2016

¹⁵⁷ Άρθρο 53 παρ. 9 του ν. 4412/2016

ΠΑΡΑΡΤΗΜΑΤΑ

ΠΑΡΑΡΤΗΜΑ Ι – ΜΕΛΕΤΗ 101/2022

ΠΑΡΑΡΤΗΜΑ ΙΙ – ΕΕΕΣ

ΠΑΡΑΡΤΗΜΑ ΙΙΙ – Έντυπο Οικονομικής Προσφοράς

ΠΑΡΑΡΤΗΜΑ ΙV – Υπόδειγμα Εγγυητικών Επιστολών από Πιστωτικά ή Χρηματοδοτικά Ιδρύματα ή Ασφαλιστικές Επιχειρήσεις

ΠΑΡΑΡΤΗΜΑ V – Σχέδιο Σύμβασης

ΠΑΡΑΡΤΗΜΑ Ι – ΜΕΛΕΤΗ 101/2022**Δήμος Κάτω Νευροκοπίου**

ΕΛΛΗΝΙΚΗ ΔΗΜΟΚΡΑΤΙΑ

ΠΕΡΙΦΕΡΕΙΑ ΑΝΑΤΟΛΙΚΗΣ ΜΑΚΕΔΟΝΙΑΣ

ΝΟΜΟΣ ΔΡΑΜΑΣ

ΟΤΑ: Δήμος Κ. Νευροκοπίου**Δ/ση Τεχνικών Υπηρεσιών & Περιβάλλοντος****Τμήμα Τεχνικών Υπηρεσιών**

Αγ. Δημητρίου 23

Τ.Κ. 66033 Κ. Νευροκόπι

Τηλ. 2523350106

Fax. 2523350147

Email: texniki6@0724.syzefxis.gov.gr

Κ. Νευροκόπι 13/12/2022

Προμήθεια: «Προμήθεια και εγκατάσταση εξοπλισμών για την αναβάθμιση της κεντρικής πλατείας Κάτω Νευροκοπίου»

ΦΟΡΕΑΣ: Δήμος Κ. Νευροκοπίου

ΠΡΟΫΠ.: **750.000,00€ (με Φ.Π.Α)**ΑΡ. ΜΕΛΕΤΗΣ ΠΡΟΜΗΘΕΙΑΣ: **101/2022****ΜΕΛΕΤΗ**

ΠΡΟΜΗΘΕΙΑ:	«Προμήθεια και εγκατάσταση εξοπλισμών για την αναβάθμιση της κεντρικής πλατείας Κάτω Νευροκοπίου»
ΣΥΝΟΛΙΚΟΣ ΠΡΟΫΠΟΛΟΓΙΣΜΟΣ:	ΠΡ/ΣΜΟΣ: 750.000,00 € (συμ/νου ΦΠΑ 24%) Κ.Α. 30/7332.11 Κ.Α. 30/7332.13
ΕΚΤΕΛΕΣΗ:	- Διεθνής Ηλεκτρονικός Διαγωνισμός - ΚΡΙΤΗΡΙΟ ΚΑΤΑΚΥΡΩΣΗΣ: Πλέον συμφέρουσα από οικονομική άποψη προσφορά, μόνο βάσει της τιμής.
ΧΡΗΜΑΤΟΔΟΤΗΣΗ:	ΙΔΙΟΙ ΠΟΡΟΙ

- (CPV): 34928400-2 - Αστικός Εξοπλισμός
- (CPV): 44112100-9 - Μεταλλικά στέγαστρα
- (CPV): 39113300-0 - Πάγκοι καθίσματα
- (CPV): 34928480-6 - Προμήθεια κάδων απορριμμάτων και δοχείων απορριμμάτων
- (CPV): 44111700-8 – Πλακίδια
- (CPV): 31527200-8 - Φωτιστικά εξωτερικών χώρων
- (CPV): 31521200-6 - Φωτιστικά δαπέδου
- (CPV): 45421150-0 - Εργασίες εγκατάστασης μη μεταλλικών κατασκευών

ΠΙΝΑΚΑΣ ΠΕΡΙΕΧΟΜΕΝΩΝ

1.1 ΤΕΧΝΙΚΗ ΠΕΡΙΓΡΑΦΗ	3
1.2 ΥΦΙΣΤΑΜΕΝΗ ΚΑΤΑΣΤΑΣΗ	3
1.3 ΠΡΟΤΕΙΝΟΜΕΝΗ ΔΙΑΜΟΡΦΩΣΗ	5
1.4 ΔΙΑΓΩΝΙΣΤΙΚΗ ΔΙΑΔΙΚΑΣΙΑ	5
2.1.Α ΕΠΙΜΕΡΟΥΣ ΤΕΧΝΙΚΕΣ ΕΚΘΕΣΕΙΣ	6
2.1.Β ΣΧΕΔΙΟ ΠΡΟΤΕΙΝΟΜΕΝΗΣ ΔΙΑΜΟΡΦΩΣΗΣ ΚΑΙ ΕΓΚΑΤΑΣΤΑΣΗΣ ΕΞΟΠΛΙΣΜΩΝ	10
2.2 ΤΕΧΝΙΚΕΣ ΠΕΡΙΓΡΑΦΕΣ-ΑΠΑΙΤΗΣΕΙΣ ΕΞΟΠΛΙΣΜΩΝ	11
2.3 ΣΥΓΚΕΝΤΡΩΤΙΚΟΣ ΠΡΟΥΠΟΛΟΓΙΣΜΟΣ	32

1.1 ΤΕΧΝΙΚΗ ΠΕΡΙΓΡΑΦΗ

Η παρούσα μελέτη αφορά την αναβάθμιση της κεντρικής πλατείας του Δήμου Κάτω Νευροκοπίου η οποία βρίσκεται μπροστά από το Δημαρχείο του Δήμου και θεωρείται το κέντρο του οικισμού. Βασικός στόχος είναι η αποκατάσταση της υφιστάμενης δαπεδόστρωσης, η οποία κρίθηκε δυσλειτουργική, με ταυτόχρονη αναβάθμιση του φωτισμού της πλατείας και την εγκατάσταση αστικού εξοπλισμού.

Περιλαμβάνονται οι δαπάνες για την αποξήλωση των υφιστάμενων μεταλλικών κατασκευών και φωτιστικών και την ταυτόχρονη προμήθεια και πλήρη εγκατάσταση των νέων υπό προμήθεια φυσικών πλακών, μεταλλικών στεγάστρων, πάρκων τσέπης (parklets), δοχείων απορριμμάτων, πρασίνου αλλά και οικολογικών φωτιστικών.

Με την τοποθέτηση των εξοπλισμών προβλέπονται και όλες οι απαιτούμενες εργασίες ώστε μετά την ολοκλήρωσή τους η πλατεία να κρίνεται ασφαλής για το κοινό και να τηρούνται οι ισχύοντες κανονισμοί ασφαλείας.

Η προμήθεια των ειδών προβλέπεται να γίνει στα πλαίσια της πράξης με τίτλο «Προμήθεια και εγκατάσταση εξοπλισμών για την αναβάθμιση της κεντρικής πλατείας Κάτω Νευροκοπίου», Νομού Δράμας, η οποία αφορά την προμήθεια και τις εργασίες που αναφέρθηκαν παραπάνω και θα αναλυθούν στην παρούσα.

1.2 ΥΦΙΣΤΑΜΕΝΗ ΚΑΤΑΣΤΑΣΗ

Η πλατεία εκτείνεται στα παρακάτω τμήματα:

- **Τμήμα Α** - το πεζοδρόμιο μπροστά από το Δημαρχείο με έκταση 250 m²,



Τμήμα Α

- **Τμήμα Β** - το διάζωμα απέναντι από το δημαρχείο με έκταση 1077 m²



Τμήμα Β

- **Τμήμα Γ** – η συνέχεια του διαζώματος βόρεια του τμήματος Β με έκταση 510m² το οποίο διαχωρίζεται από το Τμήμα Β λόγω ανισοσταθμίας +9cm.



Τμήμα Γ

Τα τμήματα Α και Β είναι καλυμμένα με γρανιτένιο κυβόλιθο ο οποίος, λόγω της μη ορθής τοποθέτησης του αλλά και της ιδιότητας του ίδιου του υλικού, παρουσιάζει μεγάλες ανισοσταθμίες. Τους κυβόλιθους χωρίζουν, με διάφορα σχήματα, πλάκες μαρμάρου και κεραμικές πλάκες. Ο συγκεκριμένος κυβόλιθος σε συνδυασμό με το ολισθηρό μάρμαρο δυσκολεύουν την διέλευση των πολιτών του Δήμου, κυρίως των ηλικιωμένων.

Το τμήμα Γ είναι καλυμμένο από κεραμικό πλακάκι χωρισμένο σε σχήματα από πλάκες μαρμάρου. Το τμήμα Γ όπως προαναφέρθηκε είναι 9cm ψηλότερο από το Τμήμα Β ενώ τα πλακάκια και τα μάρμαρα που καλύπτουν την επιφάνεια φέρουν ρηγματώσεις και τρύπες.

Περιμετρικά της πλατείας υπάρχουν τοποθετημένα παλιά φωτιστικά ξεπερασμένου σχεδιασμού τα οποία δεν επαρκούν στον συνολικό φωτισμό της πλατείας και δεν συνάδουν με το νέο ύφος που θα δοθεί στην πλατεία.

Σε όλη την έκταση της πλατείας υπάρχουν μόλις 3 τοποθετημένα δοχεία απορριμμάτων. Στο τμήμα Γ υπάρχουν 6 μεταλλικές κατασκευές, τύπου πέργκολας, χωρίς όμως να προσφέρουν ουσιαστική σκίαση. Επίσης υπάρχουν 6 παγκάκια που βρίσκονται τοποθετημένα κάτω από τις μεταλλικές κατασκευές και τα οποία δεν επαρκούν για την ανάπαυση του κοινού.

Περιμετρικά της πλατείας, σε σημεία, υπάρχουν παρτέρια όπου κάποια από αυτά είναι άδεια ενώ τα υπόλοιπα φέρουν χαμηλούς θάμνους, καλλωπιστικές δαμασκηνιές και έλατα.

Στο τμήμα Γ, στο βόρειο τμήμα του, υπάρχει τοποθετημένο ξύλινο σπιτάκι πληροφοριών το οποίο όμως τα τελευταία χρόνια χρησιμοποιείται αποκλειστικά από το σημείο αναμονής των ταξί. (πιάτσα)



Ξύλινο σπιτάκι και μεταλλική πέργκολα στο Τμήμα Γ

1.3 ΠΡΟΤΕΙΝΟΜΕΝΗ ΔΙΑΜΟΡΦΩΣΗ

Η προτεινόμενη αναβάθμιση θα γίνει σε όλη την έκταση της πλατείας δηλαδή και στα τρία τμήματα Α,Β,Γ. Κάθε τμήμα θα έχει διαφορετικό ύψος προσδιορίζοντας τον σκοπό για τον οποίο γίνεται η εκάστοτε διαμόρφωση. Και στα τρία τμήματα θα γίνει απομάκρυνση ή κάλυψη των υφιστάμενων ακατάλληλων υλικών υπόβασης, και απομάκρυνση των υπαρχών ακατάλληλων αστικών εξοπλισμών (φωτιστικά, μεταλλικές πέργκολες, παγκάκια, ξύλινο σπιτάκι πληροφοριών).

Θα γίνει προμήθεια και τοποθέτηση κατάλληλων πλακών υπόβασης, νέων φωτιστικών στην θέση των παλιών αλλά και σε καινούριες θέσεις καθώς επίσης τοποθέτηση σκιάστρων, παγκακίων, δοχείων απορριμμάτων και πρασίνου τα οποία θα τοποθετηθούν κυρίως στο Τμήμα Γ.

Ιδιαίτερα για τα φωτιστικά και ευαισθητοποιημένοι από την ενεργειακή κρίση, έγινε επιλογή σε οικολογικό και φιλικό προς το περιβάλλον φωτιστικό σώμα, με την χρήση της ηλιακής ενέργειας όποτε αυτό είναι εφικτό.

Στο κεφάλαιο "ΕΠΙΜΕΡΟΥΣ ΤΕΧΝΙΚΕΣ ΕΚΘΕΣΕΙΣ " που ακολουθεί και αποτελεί αναπόσπαστο μέρος της παρούσας, περιγράφονται αναλυτικά οι προτεινόμενες ενέργειες για την τελική διαμόρφωση της πλατείας.

1.4 ΔΙΑΓΩΝΙΣΤΙΚΗ ΔΙΑΔΙΚΑΣΙΑ

Σχετικά με τον τρόπο υποβολής προσφορών στον διαγωνισμό που θα πραγματοποιηθεί, προκειμένου να ανατεθεί το αντικείμενο της παρούσας μελέτης, προτείνεται η εν λόγω σύμβαση που θα προκύψει να μην υποδιαιρεθεί σε τμήματα, π.χ. ανά κωδικό ή ανά ομοειδείς εργασίες, λόγω αντικειμενικών δυσκολιών που προκύπτουν, ιδιαίτερα όπως:

-στον συντονισμό των απαιτούμενων εργασιών για την ταυτόχρονη ολοκλήρωσή τους,

-στην εφαρμογή των υπό προμήθεια υλικών τμήμα της πλατείας, όπως για παράδειγμα κατά την προμήθεια και τοποθέτησης των δαπέδων χρειάζεται ταυτόχρονη εγκατάσταση καλωδίων των φωτιστικών και η κατασκευή των βάσεων του αστικού εξοπλισμού.

Συνυπολογίζοντας την πιθανή διαφοροποίηση του ποιοτικού αποτελέσματος ανά εργασία, καθίσταται αποτρεπτική η εμπλοκή πολλών διαφορετικών οικονομικών φορέων στην διαμόρφωση της πλατείας και τελικώς προτείνεται οι προσφορές στον εν λόγω διαγωνισμό να υποβάλλονται για το σύνολο των προμηθευόμενων ειδών.

2.1.α ΕΠΙΜΕΡΟΥΣ ΤΕΧΝΙΚΕΣ ΕΚΘΕΣΕΙΣ

Κεντρική Πλατεία Δήμου Κάτω Νευροκοπίου- ΤΜΗΜΑ Α

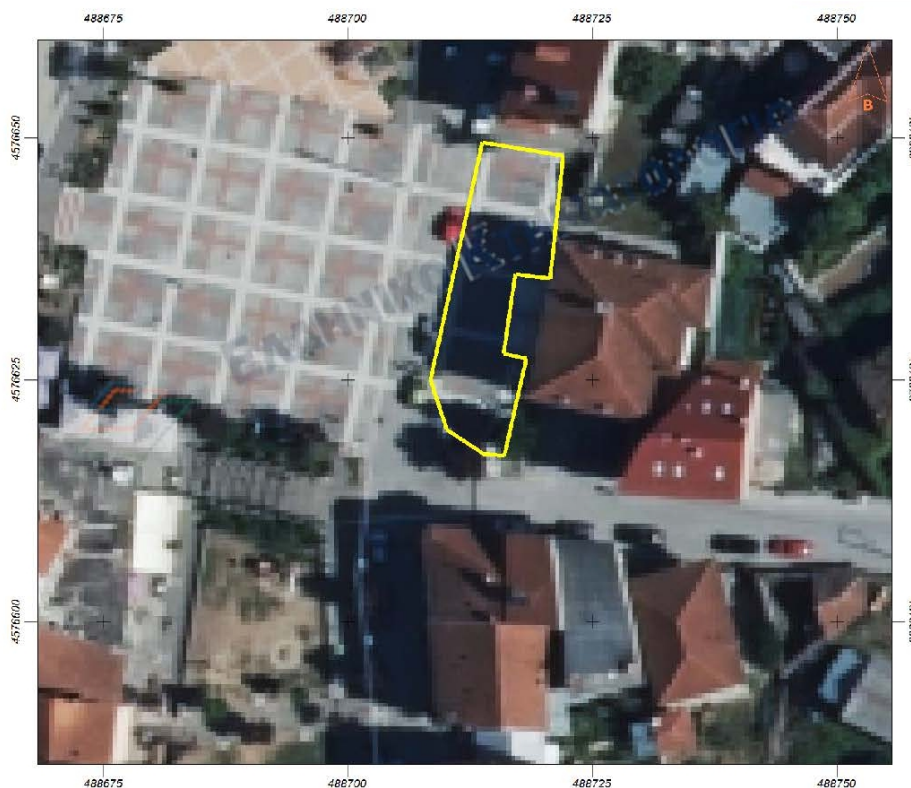

Εμβαδόν: 250.20 τ.μ.

Ιδιότητα:		
A/A	X	Y
0	488713.77	4576649.52
1	488722.00	4576648.09
2	488720.68	4576635.43
3	488717.17	4576635.89
4	488715.95	4576627.72
5	488718.30	4576627.16
6	488716.01	4576617.10
7	488713.93	4576617.34
8	488710.13	4576619.82
9	488708.47	4576624.97

Απόσπασμα της κεντρικής πλατείας – Τμήμα Α

Οι εργασίες και οι υπό προμήθεια εξοπλισμοί που θα χρησιμοποιηθούν για την διαμόρφωση του Τμήματος Α περιγράφονται στον παρακάτω πίνακα:

A/α	Είδος/περιγραφή εξοπλισμού	Μον. Μέτρησης	Ποσότητα
1	Φυσικές ακανόνιστες πλάκες	Τ.μ	250
2	Φυσικές ορθογωνικές πλάκες	Τ.μ	50
3	Διακοσμητικά κράσπεδα	μ	40
4	Ενδοδαπέδιο φωτιστικό LED	Τμχ	4

Διανομή μέσω 'ΙΡΙΔΑ' με UID: 63edc7810d794546dadba4fa στις 16/02/23 08:05

5	Επιστόλιο φωτιστικό κορυφής υβριδικής ενέργειας	Τμχ	4
6	Προβολέας LED συμμετρικής δέσμης	Τμχ	4
7	Δοχείο απορριμμάτων πόλης	Τμχ	2
8	Παγκάκι με μισή πλάτη	τμχ	4

Εργασίες:

Στο τμήμα Α της κεντρικής πλατείας θα γίνει αρχικά καθαίρεση και απομάκρυνση των κυβόλιθων και των μαρμάρων με μηχανικά μέσα. Στη συνέχεια θα τοποθετηθούν οι φυσικές ακανόνιστες και ορθογωνικές πλάκες ενώ τα ταυτόχρονα θα κατασκευαστούν τα αγκύρια των φωτιστικών με το κατάλληλο ηλεκτρολογικό υλικό (καλώδια-γείωση), καθώς επίσης θα τοποθετηθούν τα φωτιστικά δαπέδου σύμφωνα με το σχέδιο 1.

Με την ολοκλήρωση των εργασιών δαπεδόστρωσης θα τοποθετηθούν τα φωτιστικά στα αγκύρια, τα δοχεία απορριμμάτων και τα παγκάκια στις θέσεις που ορίζονται στο σχέδιο 1.

Κεντρική Πλατεία Δήμου Κάτω Νευροκοπίου- ΤΜΗΜΑ Β

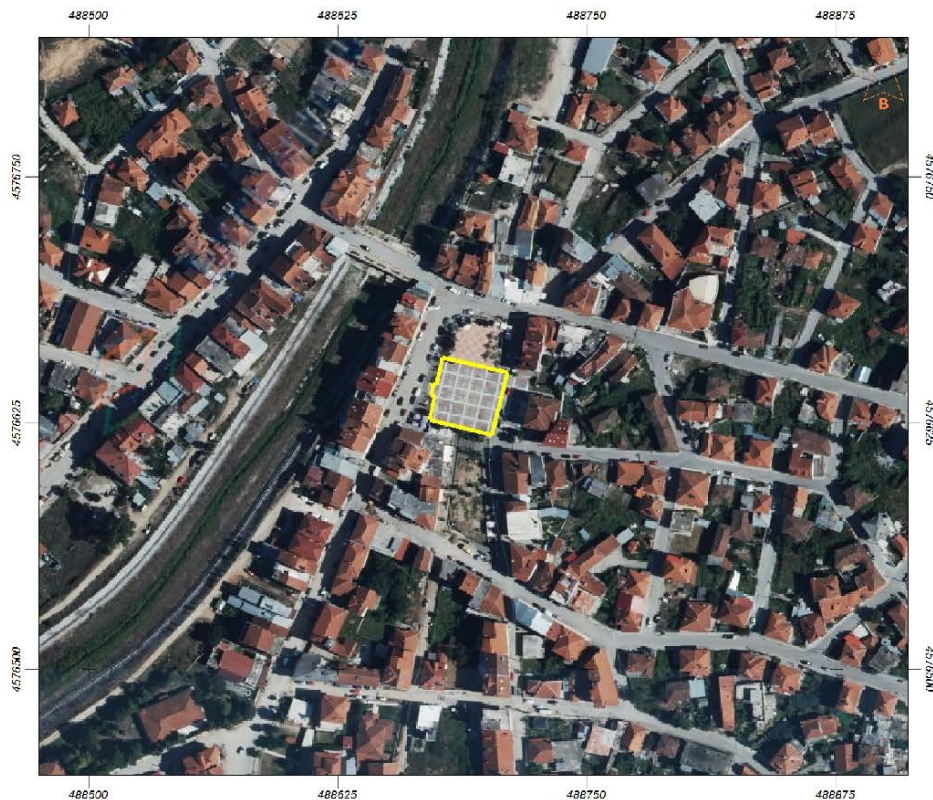

Εμβαδόν: 1077,24 τ.μ.

Ιδιότητα:		
A/A	X	Y
0	488679.10	4576657.82
1	488677.78	4576658.08
2	488674.74	4576644.45
3	488673.02	4576644.79
4	488672.23	4576638.96
5	488673.61	4576638.63
6	488671.43	4576626.40
7	488702.59	4576618.92
8	488710.33	4576650.61

Απόσπασμα της κεντρικής πλατείας – Τμήμα Β

Οι εργασίες και οι υπό προμήθεια εξοπλισμοί που θα χρησιμοποιηθούν για την διαμόρφωση του Τμήματος Β περιγράφονται στον παρακάτω πίνακα:

A/α	Είδος/περιγραφή εξοπλισμού	Μον. Μέτρησης	Ποσότητα
1	Φυσικές ακανόνιστες πλάκες	Τ.μ	850
2	Φυσικές ορθογωνικές πλάκες	Τ.μ	375
3	Φυσικές πλάκες λατομίου	Τ.μ	50
4	Διακοσμητικά κράσπεδα	μ	40
5	Ενδοδαπέδιο φωτιστικό LED	Τμχ	24
6	Επιστύλιο φωτιστικό κορυφής υβριδικής ενέργειας	Τμχ	12
7	Δοχείο απορριμμάτων πόλης	Τμχ	2

Εργασίες:

Στο τμήμα Β της κεντρικής πλατείας αρχικά θα κατασκευαστούν τα αγκύρια των φωτιστικών με το κατάλληλο ηλεκτρολογικό υλικό (καλώδια-γείωση). Στη συνέχεια θα τοποθετηθούν οι φυσικές ακανόνιστες και ορθογωνικές πλάκες ενώ τα ταυτόχρονα θα τοποθετηθούν τα φωτιστικά δαπέδου σύμφωνα με το σχέδιο 1.

Με την ολοκλήρωση των εργασιών δαπεδόστρωσης θα τοποθετηθούν τα φωτιστικά στα αγκύρια, τα δοχεία απορριμμάτων και τα παγκάκια στις θέσεις που ορίζονται στο σχέδιο 1.

Κεντρική Πλατεία Δήμου Κάτω Νευροκοπίου- ΤΜΗΜΑ Γ



Εμβαδόν: 509.54 τ.μ.

Ιδιότητα:		
A/A	X	Y
0	488692.07	4576676.20
1	488682.02	4576671.18
2	488679.10	4576657.82
3	488704.24	4576652.00
4	488708.61	4576673.03

Απόσπασμα της κεντρικής πλατείας – Τμήμα Γ

Οι εργασίες και οι υπό προμήθεια εξοπλισμοί που θα χρησιμοποιηθούν για την διαμόρφωση του Τμήματος Γ περιγράφονται στον παρακάτω πίνακα:

A/α	Είδος/περιγραφή εξοπλισμού	Μον. Μέτρησης	Ποσότητα
1	Φυσικές ακανόνιστες πλάκες	Τ.μ	675
2	Επιστύλιο φωτιστικό κορυφής υβριδικής ενέργειας	Τμχ	6
3	Πίλλαρ	Τμχ	1
4	Στέγαστρο ομπρέλα με φωτισμό	Τμχ	4
5	Παγκάκι στρογγυλό	Τμχ	4
6	Πάρκο τσέπης σετ 1	Τμχ	2
7	Πάρκο τσέπης σετ 2	Τμχ	6
8	Δοχείο απορριμμάτων πόλης	Τμχ	5

9	Καλωπιστικό δέντρο	Τμχ	5
---	--------------------	-----	---

Εργασίες:

Στο τμήμα Γ της κεντρικής πλατείας θα γίνει αρχικά καθαίρεση και απομάκρυνση των κεραμικών πλακιδίων και των μαρμάρων μετά της υποβάσεως τους, με μηχανικά μέσα, ώστε η τελική επιφάνεια να είναι στο ίδιο ύψος με την επιφάνεια του τμήματος Β (κυβόλιθοι). Στη συνέχεια θα κατασκευαστούν τα θεμέλια για τα στέγαστρα τύπου ομπρέλα. Με την ολοκλήρωση των θεμελιώσεων θα τοποθετηθούν οι ακανόνιστες και ορθογωνικές φυσικές πλάκες ενώ ταυτόχρονα θα κατασκευαστούν τα αγκύρια των φωτιστικών με το κατάλληλο ηλεκτρολογικό υλικό (καλώδια γείωση) σύμφωνα με το σχέδιο 1.

Με την ολοκλήρωση των εργασιών δαπεδόστρωσης θα τοποθετηθούν τα στέγαστρα τύπου ομπρέλα, τα πάρκα τσέπης (parklet), τα φωτιστικά στα αγκύρια, τα δοχεία απορριμμάτων και τα καλωπιστικά δέντρα στις θέσεις που ορίζονται στο σχέδιο 1.

2.1.β Σχέδιο προτεινόμενης διαμόρφωσης και εγκατάστασης εξοπλισμών



Σχέδιο 1

Λεπτομερή κατασκευαστικά σχέδια θα παραδοθούν στον ανάδοχο από την Τεχνική Υπηρεσία του Δήμου.

2.2 ΤΕΧΝΙΚΕΣ ΠΕΡΙΓΡΑΦΕΣ-ΑΠΑΙΤΗΣΕΙΣ ΕΞΟΠΛΙΣΜΩΝ

Αναλυτικές Τεχνικές Περιγραφές για την «Προμήθεια και εγκατάσταση εξοπλισμών για την αναβάθμιση της κεντρικής πλατείας Κάτω Νευροκοπίου»

2.2.1 ΑΠΑΙΤΗΣΕΙΣ ΑΣΦΑΛΕΙΑΣ – ΠΡΟΤΥΠΑ – ΠΙΣΤΟΠΟΙΗΣΗ

Ο συμμετέχων/οικονομικός, για την ορθή λειτουργία της προμήθειας θα πρέπει να προσκομίσει επί ποινή αποκλεισμού τα παρακάτω δικαιολογητικά:

1. **Οι κατασκευάστριες εταιρίες ή οι αντιπρόσωποι του τελικού προϊόντος για τον αστικό εξοπλισμό και των υβριδικών φωτιστικών** θα πρέπει να διαθέτουν πιστοποιητικό συμμόρφωσης σύμφωνα με:
 - 1) το πρότυπο ISO 9001 στο σύστημα διαχείρισης ποιότητας
 - 2) το πρότυπο ISO 14001 στο σύστημα περιβαλλοντικής διαχείρισης
 - 3) το πρότυπο ISO 22301 στο σύστημα επιχειρησιακής συνέχειας
 - 4) το πρότυπο ISO 27001 στο σύστημα διαχείρισης ασφάλειας πληροφοριών
 - 5) το πρότυπο ISO 37001 στο σύστημα διαχείρισης κατά της διαφθοράς
 - 6) το πρότυπο ISO 39001 στο σύστημα διαχείρισης Οδικής ασφάλειας
 - 7) το πρότυπο ISO 45001 στο σύστημα διαχείρισης της υγείας και ασφάλειας στην εργασία,
 - 8) το πρότυπο ISO 50001 στο σύστημα διασφάλισης ενέργειας
 - 9) βεβαίωση συμμόρφωσης σύμφωνα με το πρότυπο ISO 26000 στο σύστημα Εταιρικής Κοινωνικής Ευθύνης
 - 10) βεβαίωση συμμόρφωσης σύμφωνα με το πρότυπο 37301 στο σύστημα που βασίζεται στις αρχές της εταιρικής διακυβέρνησης και σε θέματα κανονιστικής συμμόρφωσης
 - 11) πιστοποιητικό έγκρισης δοκιμής συγκολλητή σύμφωνα με το ISO 9606-1 για τουλάχιστον 1 άτομο της κατασκευάστριας εταιρίας από φορέα πιστοποίησης.
2. **Οι κατασκευάστριες εταιρίες ή οι εισαγωγείς των ενδοδαπέδιων φωτιστικών, των προβολέων και των γραμμικών φωτιστικών** θα πρέπει να διαθέτουν πιστοποιητικά συμμόρφωσης σύμφωνα με:
 - 1) το πρότυπο ISO 9001 στο σύστημα διαχείρισης ποιότητας
 - 2) το πρότυπο ISO 14001 στο σύστημα περιβαλλοντικής διαχείρισης
 - 3) το πρότυπο ISO 45001 στο σύστημα διαχείρισης της υγείας και ασφάλειας στην εργασία,
 - 4) το πρότυπο ISO 50001 στο σύστημα διασφάλισης ενέργειας
3. **Η επιχείρηση που θα αναλάβει την τοποθέτηση** θα πρέπει **επί ποινή αποκλεισμού** να διαθέτει Πιστοποιητικό επάρκειας ονομαστικά, για τουλάχιστον 1 άτομο της επιχείρησης του αναδόχου, από φορέα πιστοποίησης, ότι έχει ολοκληρώσει θεωρητική και πρακτική εξέταση και έχει πιστοποιηθεί ώστε να μπορεί να αναλάβει συγκεκριμένα την τοποθέτηση και συντήρηση των εξοπλισμών.
4. Ο διαγωνιζόμενος/συμμετέχων οικονομικός φορέας θα πρέπει να κάνει **κατάθεση δειγμάτων επί ποινής αποκλεισμού** των παρακάτω ζητούμενων υλικών, σύμφωνα με την παράγραφο 3 άρθρο 214 του Ν.4412/2016 και σύμφωνα με τις τεχνικές προδιαγραφές των υπό προμήθεια ειδών, έως δύο (2) εργάσιμες ημέρες πριν την καταληκτική ημερομηνία υποβολής των προσφορών στο πρωτόκολλο του Δήμου όπου το δελτίο αποστολής αυτών θα πρωτοκολληθεί. Το πρωτοκολλημένο αντίγραφο δελτίου αποστολής των κατατεθειμένων δειγμάτων θα πρέπει επί ποινή αποκλεισμού να υποβληθεί στο φάκελο της τεχνικής προσφοράς.
Τα δείγματα θα είναι τα παρακάτω:

- Δείγμα φυσικής ακανόνιστης πλάκας
- Δείγμα φυσικής ορθογωνικής πλάκας
- Δείγμα ενδοδαπέδιου φωτιστικού (σποτ)
- Φωτιστικό υβριδικό (χωρίς τον ιστό)
- Τμήμα υποστυλώματος στρόγγυλης πλαστικοποιημένης σύνθετης ξυλείας από δοκό διατομής Φ120mm
- Τμήμα καθρονιού ορθογώνιας πλαστικοποιημένης σύνθετης ξυλείας διατομής 160X80mm
- Τμήμα καθρονιού ορθογώνιας πλαστικοποιημένης σύνθετης ξυλείας διατομής 90X45mm
- Τμήμα σανιδιού ορθογώνιας πλαστικοποιημένης σύνθετης ξυλείας διατομής 140X23mm
- Τμήμα καθρονιού ορθογώνιας πλαστικοποιημένης μασίφ ξυλείας διατομής 57 x 31mm
- Τμήμα καθρονιού καμπύλου profile πλαστικοποιημένης μασίφ ξυλείας διατομής 98 x 49mm
- Τμήμα ή ολόκληρο κάδο κατασκευασμένο από πολυαιθυλένιο με σταθεροποιητή για την UV ακτινοβολία όπου φέρει ειδική σήμανση για την αντιμικροβιακή προστασία επάνω στον κάδο.

Τα δείγματα θα είναι τοποθετημένα σε συσκευασία σφραγισμένη με ευκρινώς αναφερόμενα τα στοιχεία του διαγωνιζομένου. Η Υπηρεσία έχει δικαίωμα να απορρίψει όποια δείγματα δεν είναι επαρκή για την αντιπροσώπηση του προσφερόμενου εξοπλισμού είτε δεν ανταποκρίνονται στις ανωτέρω προδιαγραφές.

Η Υπηρεσία είναι ο μόνος αρμόδιος για την αποδοχή των δειγμάτων.

Η αξία των δειγμάτων που κατατίθενται στην επιτροπή αξιολόγησης του διαγωνισμού βαρύνει τους συμμετέχοντες και δεν καταβάλλεται.

Μετά την κατακύρωση ο συμμετέχων οικονομικός φορέας μπορεί με δικά του έξοδα να λάβει πίσω τα δείγματα.

5. Ο διαγωνιζόμενος/συμμετέχων οικονομικός φορέας θα πρέπει να καταθέσει επί ποινή αποκλεισμού αποδεικτικό επίσκεψης του χώρου που αναφέρεται στην παρούσα μελέτη, με ημερομηνία επίσκεψης τουλάχιστον 4 ημέρες πριν από την καταληκτική ημερομηνία υποβολής των προσφορών.

Τα ανωτέρω αναφερόμενα πιστοποιητικά, εκθέσεις και λοιπά δικαιολογητικά, θα πρέπει να προσκομίζονται με την τεχνική προσφορά, επί ποινή αποκλεισμού, κατά το στάδιο υποβολής προσφοράς στον διαγωνισμό και να είναι εν ισχύ κατά την καταληκτική ημερομηνία υποβολής προσφορών, επί ποινή αποκλεισμού.

Επιτρέπεται η συμμόρφωση προς άλλα πρότυπα ή προδιαγραφές ασφαλείας πέραν των αναφερόμενων στην παρούσα, υπό τον όρο ότι αυτά θα είναι τουλάχιστον ισοδύναμα προς τα αναφερόμενα. Η ισοδυναμία αυτή θα

τεκμαίρεται από αναλυτική τεχνική έκθεση, η οποία πρέπει να βρίσκεται στη διάθεση των αρμοδίων αρχών και

των αναφερόμενων στο άρθρο 11 της Υ.Α. 28492/11-05-2009 (ΦΕΚ Β 931/18-05-2009, όπως τροποποιήθηκε και ισχύει) αναγνωρισμένων φορέων ελέγχου (άρθρο 4 παρ 2 Ν28492/1805-2009 και όπως αυτός τροποποιήθηκε).

2.2.2 ΑΠΑΙΤΗΣΕΙΣ ΑΠΟ ΚΑΤΑΣΚΕΥΑΣΤΕΣ, ΕΙΣΑΓΩΓΕΙΣ ΚΑΙ ΑΝΤΙΠΡΟΣΩΠΟΥΣ

Ο διαγωνιζόμενος/συμμετέχων οικονομικός φορέας θα πρέπει να καταθέσει Υπεύθυνη Δήλωση του αντιπροσώπου στην Ελλάδα ότι έχει αποδεχθεί έναντι του προσφέροντος την εκτέλεση της συγκεκριμένης προμήθειας σε περίπτωση κατακύρωσης στον προμηθευτή υπέρ του οποίου έγινε η αποδοχή ή δήλωση του εκπροσώπου του εργοστασίου κατασκευαστή του τελικού προϊόντος σε περίπτωση που ο προσφέρων δεν θα κατασκευάσει ο ίδιο το τελικό προϊόν και το εργοστάσιο εδρεύει στο εξωτερικό. Στη δήλωση αυτή θα περιλαμβάνονται τα στοιχεία διαγωνισμού και η επωνυμία του Δήμου, καθώς και τα στοιχεία του οικονομικού φορέα υπέρ του οποίου γίνεται η αποδοχή της εκτέλεσης της προμήθειας και ότι τα υπό προμήθεια είδη είναι σύμφωνα με τις προδιαγραφές της μελέτης και της ισχύουσας εθνικής και κοινοτικής νομοθεσίας, επί ποινή αποκλεισμού.

Στην προμήθεια των εξοπλισμών συμπεριλαμβάνεται στο άρθρο γενικών εργασιών, ως υποχρέωση του αναδόχου, η τοποθέτηση τους στα σημεία τα οποία θα υποδείξει η τεχνική υπηρεσία του Δήμου και σύμφωνα με το σχέδιο 1 της παρούσης. Οι αποξηλώσεις – απομακρύνσεις των υπαρχόντων εξοπλισμών είναι μέρος των εργασιών της παρούσης μελέτης.

2.2.4 ΤΕΧΝΙΚΕΣ ΠΕΡΙΓΡΑΦΕΣ ΤΟΥ ΥΠΟ ΠΡΟΜΗΘΕΙΑ ΕΞΟΠΛΙΣΜΟΥ

Όλοι οι εξοπλισμοί θα είναι κατασκευασμένοι σύμφωνα με τις ισχύουσες προδιαγραφές ασφαλείας της Ευρωπαϊκής Ένωσης ως προς τον σχεδιασμό, την μορφολογία και τα χρησιμοποιούμενα υλικά. Τα υλικά θα αντέχουν στην χρήση, τον χρόνο και τις καιρικές συνθήκες σύμφωνα με τις προδιαγραφές κατασκευής, τοποθέτησης και συντήρησης του εργοστασίου κατασκευής τους (που θα τα συνοδεύει κατά την παράδοσή τους).

Τα είδη που περιλαμβάνονται στην παρούσα μελέτη πρέπει επί ποινή αποκλεισμού να είναι σύμφωνα με τις ισχύουσες Τεχνικές Προδιαγραφές, να κατασκευάζονται από υλικά άριστης ποιότητας, απαλλαγμένα από οποιοδήποτε ελάττωμα σχετικά με τον τρόπο παραγωγής τους, να είναι καινούρια κατασκευής και αχρησιμοποίητα και να ανταποκρίνονται πλήρως για την χρήση για την οποία προορίζονται. Οι διαστάσεις των εξοπλισμών είναι ενδεικτικές, με περιθώριο απόκλισης $\pm 5\%$ στις συνολικές διαστάσεις καθώς και $\pm 5\%$ στις διαστάσεις των επί μέρους στοιχείων. Για τα ανωτέρω, ο συμμετέχων θα πρέπει να δεσμεύεται με σχετική υπεύθυνη δήλωση, **επί ποινή αποκλεισμού**.

Αποκλίσεις πέραν των αναφερόμενων επιτρεπτών ορίων δεν θα γίνονται αποδεκτές και οι προσφορές θα απορρίπτονται ως απαράδεκτες.

2.2.5 ΑΠΑΙΤΗΣΕΙΣ ΥΛΙΚΩΝ ΤΩΝ ΥΠΟ ΠΡΟΜΗΘΕΙΑ ΕΙΔΩΝ

Η ξυλεία είναι Πεύκη Αρκτικού Κύκλου πλαναρισμένη από όλες τις μεριές με στρογγυλεμένες τις ακμές, υγρασίας 16-18%. Η Σύνθετη επικολλητή ξυλεία χρησιμοποιείται σε δομικά στοιχεία στα οποία τα φορτία που αναπτύσσονται είναι σημαντικά, με υγρασία (8-10%).

Όλα τα ξύλινα μέρη είναι βαμμένα ηλεκτροστατικά για αντοχή σε εξωτερικό χώρο, τα οποία είναι βαμμένα με χρώματα υδατοδιαλυτά και ασφαλή για τους χρήστες για τους οποίους προορίζονται, δίνοντας μεγάλη διάρκεια ζωής στην βαφή. Κατάλληλα για εξωτερική χρήση. Ακόμα, τα χρώματα που χρησιμοποιούνται είναι μη τοξικά και μη αναφλέξιμα σύμφωνα με τις προδιαγραφές της ευρωπαϊκής Ένωσης.

Τα μεταλλικά μη ανοξειδωτα στοιχεία που χρησιμοποιούνται για την κατασκευή του εξοπλισμού (αλυσίδες, βίδες, σύνδεσμοι κλπ) καθώς και ο ίδιος ο εξοπλισμός είναι από χάλυβα θερμογαλβανισμένο ή βαμμένα ηλεκτροστατικά όπως προδιαγράφεται από την οδηγία EN1176. Τα χρώματα που χρησιμοποιούνται είναι υδροδιαλυτά μη τοξικά και μη αναφλέξιμα σύμφωνα με τις προδιαγραφές της ευρωπαϊκής Ένωσης. Όλα τα μεταλλικά εξαρτήματα που χρησιμοποιούνται είναι από χάλυβα St-37.

Η πλαστικοποιημένη σύνθετη ξυλεία αποτελείται από 55% ξύλο, 35% φυσικό ανακυκλωμένο υλικό HDPE και 10% συγκολλητικών ρητινών. Είναι 100% ανακυκλώσιμο, φιλικό προς το περιβάλλον, έχει παρόμοια υφή με το ξύλο χωρίς τα μειονεκτήματά του. Είναι ανθεκτικό στην υγρασία στο νερό στην ακτινοβολία UV. Ιδιαίτερες αντοχές κατά της σήψης, της μούχλας, τους τερμίτες και δοκιμασμένο σε παραθαλάσσιες περιοχές με αντοχή σε θερμοκρασίες από -40°C έως $+60^{\circ}\text{C}$. Δεν χρειάζεται συντήρηση. Συνοδεύεται, **επί ποινή αποκλεισμού**, κατά την κατάθεση της προσφοράς, με test report κατά EN 71-3 και PAH καθώς και με βεβαίωση από διαπιστευμένο εργαστήριο ότι τα αποτελέσματα των αναλύσεων ικανοποιούν τις απαιτήσεις του προτύπου ΕΛΟΤ EN71-3 και εκείνου της ανίχνευσης των πολυκυκλικών αρωματικών υδρογονανθράκων (PAH) και ότι κατά συνέπεια μπορεί να χρησιμοποιηθεί για την κατασκευή εξοπλισμού παιδικής χαράς.

Το πολυαιθυλένιο με σταθεροποιητή για την UV ακτινοβολία με αντιμικροβιακή προστασία είναι υλικό πολυμερές μορφοποιημένο ώστε να αντέχει σε ακραίες θερμοκρασίες ενώ είναι πιστοποιημένο και σε κρούση. Επίσης δε σκουριάζει, δεν ξεφλουδίζεται, δε χρειάζεται ποτέ βάψιμο και καθαρίζεται εύκολα. Το πολυμερές από το οποίο είναι κατασκευασμένο εμπεριέχει φίλτρο anti-UV στη δομή του για αντοχή σε

υπεριώδη ακτινοβολία καθώς και επιβραδυντικά στοιχεία (flameretardants) κατά της ανάφλεξης. Η αντιμικροβιακή του προστασία εμποδίζει την ανάπτυξη μικροβιακών στο 99,9%.

Το κυψελωτό πολυκαρβονικό αποτελείται από φωτοδιαπερατό φύλλο πολλαπλών τοιχωμάτων για εσωτερική ή εξωτερική χρήση. Η άνω όψη θα διαθέτει προστασία UV και 10ετή εγγύηση διατήρησης των οπτικών και μηχανικών ιδιοτήτων τους. Παράγεται σύμφωνα με EN 16153:2013

2.2.6 ΕΠΙΜΕΡΟΥΣ ΤΕΧΝΙΚΕΣ ΠΕΡΙΓΡΑΦΕΣ ΕΞΟΠΛΙΣΜΩΝ

A.01 Φυσικές πλάκες Ορθογωνικές

Προμήθεια, μεταφορά επί τόπου του έργου και πλήρη εγκατάσταση ορθογωνικών πλακών από φυσικό υλικό, μέσου πάχους 2-3 εκ πλάτους 20cm και μεταβαλλόμενου μήκους, κατάλληλων για εγκατάσταση σε εξωτερικό χώρο και σε οποιαδήποτε υποδομή.

Η περιγραφή της τοποθέτησής των φυσικών πλακών αναλύεται στο άρθρο 12. Γενικές Εργασίες. Οι πλάκες θα είναι ορθογώνιου σχήματος Ελευθερούπολης, προτεινόμενου χρώματος γκρι και η αφή του υλικού θα είναι αδρή και αντιολισθητική.

Όσον αφορά την αντοχή του, το υλικό θα έχει καλή μηχανική αντοχή, δεν θα παραμορφώνεται και δεν θα επηρεάζεται από την υγρασία και από τις καιρικές συνθήκες.

Στο απαιτούμενο συνολικό εμβαδόν κάλυψης με φυσικές ορθογωνικές πλάκες γίνεται αύξηση της απαιτούμενης ποσότητας **κατά 10%** περίπου λόγω του ύφους του υλικού. (φύρα, κοψίματα κ.α)

Οι πλάκες θα είναι κατά DIN EN 1341.

Στην τιμή των πλακών συμπεριλαμβάνονται όλα τα υλικά της ορθής τοποθέτησης τους. (άμμος, τσιμέντο κ.α)

A.02 Φυσικές πλάκες Ακανόνιστες

Προμήθεια, μεταφορά επί τόπου του έργου και πλήρη εγκατάσταση ακανόνιστων πλακών από φυσικό υλικό, μέσου πάχους 2-3 εκ., κατάλληλων για εγκατάσταση σε εξωτερικό χώρο και σε οποιαδήποτε υποδομή.

Οι ακανόνιστες πλάκες θα είναι σε φυσικά μεγέθη και θα είναι κατάλληλες για εγκατάσταση σε δάπεδα εξωτερικού χώρου.

Η περιγραφή της τοποθέτησής των φυσικών πλακών αναλύεται στο άρθρο 12. Γενικές Εργασίες.

Οι πλάκες θα είναι ακανόνιστου σχήματος Πηλίου, προτεινόμενου χρώματος ανοιχτό πορτοκαλί και η αφή του υλικού θα είναι αδρή και αντιολισθητική.

Όσον αφορά την αντοχή του, το υλικό θα έχει καλή μηχανική αντοχή, δεν θα παραμορφώνεται και δεν θα επηρεάζεται από την υγρασία και από τις καιρικές συνθήκες.

Στο απαιτούμενο συνολικό εμβαδόν κάλυψης με φυσικές ορθογωνικές πλάκες γίνεται αύξηση της απαιτούμενης ποσότητας **κατά 30%** περίπου λόγω του ύφους του υλικού. (φύρα, κοψίματα κ.α)

Οι πλάκες θα είναι κατά DIN EN 1341.

Στην τιμή των πλακών συμπεριλαμβάνονται όλα τα υλικά της ορθής τοποθέτησης τους. (άμμος, τσιμέντο κ.α)

A.03 Φυσική πέτρα λατομείου (Στενάρι)

Προμήθεια, μεταφορά επί τόπου του έργου και πλήρη εγκατάσταση πέτρας λατομείου, μέσου πάχους 15-20 εκ., κατάλληλων για εγκατάσταση σε επιφάνειες.

Τα στενάρια λατομείου θα είναι σε φυσικά μεγέθη και θα είναι κατάλληλα για εγκατάσταση ως επικάλυψη τοιχοποιίας.

Η περιγραφή της τοποθέτησής των φυσικών πλακών λατομείου αναλύεται στο άρθρο 12. Γενικές Εργασίες.

Οι φυσικές πλάκες λατομείου θα είναι ακανόνιστου σχήματος Κάτω Νευροκοπίου, διαφόρων χρωματισμών και η αφή του υλικού θα είναι αδρή.

Όσον αφορά την αντοχή του, το υλικό θα έχει καλή μηχανική αντοχή, δεν θα παραμορφώνεται και δεν θα επηρεάζεται από την υγρασία και από τις καιρικές συνθήκες.

Οι πλάκες θα είναι κατά DIN EN 1341.

Στην τιμή των πλακών συμπεριλαμβάνονται όλα τα υλικά της ορθής τοποθέτησής τους. (άμμος, τσιμέντο κ.α)

A.04 Διακοσμητικά κράσπεδα

Προμήθεια, μεταφορά επί τόπου του έργου και πλήρη εγκατάσταση μαρμάρινου κρασπέδου, ύψους 25cm και πλάτους 15εκ με ελεύθερο μήκος κατάλληλο έτοιμο για τοποθέτηση σε πεζοδρόμιο..

Η περιγραφή της τοποθέτησής των φυσικών πλακών λατομείου αναλύεται στο άρθρο 12. Γενικές Εργασίες.

Τα μαρμάρινα κράσπεδα θα είναι όλα όμοιου σχήματος Καβάλας λευκού χρώματος.

Όσον αφορά την αντοχή του, το υλικό θα έχει καλή μηχανική αντοχή, δεν θα παραμορφώνεται και δεν θα επηρεάζεται από την υγρασία και από τις καιρικές συνθήκες.

Στην τιμή των κρασπέδων συμπεριλαμβάνονται όλα τα υλικά της ορθής τοποθέτησής τους. (άμμος, τσιμέντο κ.α)

B.01 Ενδοδαπέδιο φωτιστικό LED

Το φωτιστικό θα είναι κατασκευασμένο από χυτό κράμα αλουμινίου 6063 με ανοξειδωτες βίδες εγκατάστασης, πυρίμαχο γυαλί αμμοβολής 4mm μετάδοσης φωτισμού 92%, ανοξειδωτο στυπιοθλίπτη, καλώδιο παροχής ρεύματος H05RN-F 3x1.0mm² μήκους 0.5m, πλαστικό κυτίο εγκιβωτισμού και θα αποτελεί κομμάτι παραγωγικής διαδικασίας καινούργιο αμεταχείριστο και όχι προϊόν ιδιοκατασκευής ή ανακατασκευής. Θα φέρει μία οπή στο εμφανές μέρος από όπου θα προκύπτει φωτεινή αρχιτεκτονική δέσμη παράλληλη προς το δάπεδο. Οι φωτεινές πηγές LED θα είναι τύπου SMD επώνυμες (Lumileds, Cree, Bridgelux κτλ) , το τροφοδοτικό θα έχει σταθερό ρεύμα 200mA προκειμένου να διασφαλιστεί η διάρκεια ζωής των LED Chip, η συνολική φωτεινή ροή θα είναι μεγαλύτερη ή ίση με 300Lm ενώ η κατανάλωση του φωτιστικού δε θα ξεπερνάει τα 8W. Η θερμοκρασία χρώματος των LED θα είναι 4000K με δείκτη χρωματικής απόδοσης (CRI) μεγαλύτερο ή ίσο του 80. Η προστασία από νερό και σκόνη του φωτιστικού θα είναι τουλάχιστον IP67, ο βαθμός μηχανικής κρούσης θα είναι τουλάχιστον IK10 και το σώμα του φωτιστικού θα είναι βαμμένο με ηλεκτροστατική βαφή. Ο χρόνος ζωής των LED και η εκτιμώμενη διάρκεια ζωής του φωτιστικού θα είναι μεγαλύτεροι ή ίσοι από 50.000 ώρες με 5ετή ελάχιστη εγγύηση καλής λειτουργίας. Το εύρος λειτουργίας της θερμοκρασίας θα κυμαίνεται τουλάχιστον από -20° έως +50°C. Οι διαστάσεις του φωτιστικού στο μέρος που θα βρίσκεται στην επιφάνεια θα είναι Φ100x25mm, οι διαστάσεις του μέρους που εγκιβωτίζεται θα είναι Φ62x74mm ενώ οι συνολικές διαστάσεις του φωτιστικού θα είναι Φ100x100mm. Η εγκατάσταση του φωτιστικού στο υπέδαφος θα γίνεται μέσω ειδικού πλαστικού κυτίου εγκιβωτισμού διαστάσεων Φ86x140mm και το φωτιστικό θα φέρει ειδικά ελάσματα για να εφαρμόζει εντός αυτού με ακρίβεια.

Πιστοποιήσεις:

Για το φωτιστικό ο υποψήφιος υποχρεούται να υποβάλλει **επι ποινή αποκλεισμού** τα παρακάτω δικαιολογητικά:

- Το φωτιστικό στο σύνολο του θα φέρει δήλωση συμμόρφωσης CE(EMC,LVD).
- Το LED Chip θα φέρει πιστοποίηση LM80.

B.02 Επιστύλιο φωτιστικό κορυφής υβριδικής ενέργειας**Αποτελείται:**

Αποτελείται από το υβριδικό φωτιστικό σώμα τεχνολογίας LED και έναν τον ιστό ύψους 350cm επενδεδυμένο με πλαστικοποιημένη ξυλεία.

Φωτιστικό Σώμα:

Το φωτιστικό θα είναι νέας τεχνολογίας LED τύπου οδικού-βραχίονα μέγιστης συνολικής ισχύος 30W με υβριδική τεχνολογία. Θα έχει 2 λειτουργίες ως υβριδική λύση, την αυτόνομη και τη διασυνδεδεμένη στο δίκτυο της ΔΕΗ. Όσο η τάση του συστήματος μπαταριών είναι άνω των 10,4V(ονομαστική 12,8V) θα τροφοδοτεί το φωτιστικό με το σύστημα που περιγράφεται παρακάτω στην αυτόνομη λειτουργία, όταν η τάση μειωθεί και πέσει κάτω από τα 10,4V(όριο ασφαλείας) τότε ο controller θα πραγματοποιεί εναλλαγή από την αυτόνομη λειτουργία στη διασυνδεδεμένη. Στην αυτόνομη λειτουργία(θα λειτουργεί μέσω του Φ/Β πάνελ και των μπαταριών) θα έχει την εξής λειτουργία, τις πρώτες 6 ώρες λειτουργίας η φωτεινή ροή θα είναι στο 100% της ονομαστικής ενώ τις επόμενες ώρες η φωτεινή ροή θα μειώνεται στο 50% της ονομαστικής. Στη διασυνδεδεμένη λειτουργία(το φωτιστικό λειτουργεί μέσω του δικτύου της ΔΕΗ) θα έχει εξαρχής και μόνιμα το 100% της ονομαστικής φωτεινής ροής. Στις 2 διαφορετικές λειτουργίες το φωτιστικό θα ενεργοποιείται αυτόματα μόλις ανιχνεύσει ένταση φωτός μικρότερη από 15-20lux και θα απενεργοποιείται την ημέρα.

Το φωτιστικό θα είναι κατασκευασμένο από χυτό κράμα αλουμινίου με ανοξείδωτες βίδες εγκατάστασης και θα αποτελεί κομμάτι παραγωγικής διαδικασίας καινούργιο αμεταχειρίστο και όχι προϊόν ιδιοκατασκευής ή ανακατασκευής. Το φωτιστικό για λόγους βιωσιμότητας και οδικής ασφάλειας, βάση της Εγκύκλιου 22 της ΓΓΔΕ θα φέρει τουλάχιστον δέκα (10) φωτεινές πηγές (δίοδοι φωτοεκπομπής). Μπροστά από τις φωτεινές πηγές LED θα υπάρχουν πολυκαρβονικοί οπτικοί φακοί (ένας σε κάθε LED) που θα δημιουργούν γωνία φωτισμού Type II 160*80(+5%). Οι φωτεινές πηγές LED θα είναι τύπου SMD5050 επώνυμες (Lumileds, Cree, Bridgelux κτλ) ενώ ο βαθμός απόδοσης του φωτιστικού θα είναι τουλάχιστον 190lm/W με συνολική φωτεινή ροή μεγαλύτερη ή ίση με 5.700lm. Η θερμοκρασία χρώματος των LED θα είναι 4000K με δείκτη χρωματικής απόδοσης (CRI) μεγαλύτερο ή ίσο του 70. Ο χρόνος ζωής των LED θα είναι μεγαλύτερος ή ίσος από 50.000 ώρες ενώ η εκτιμώμενη διάρκεια ζωής του φωτιστικού θα μεγαλύτερη ή ίση από 35.000 ώρες και με 5ετή ελάχιστη εγγύηση καλής λειτουργίας. Το φωτιστικό θα φέρει ενσωματωμένο μονοκρυσταλικό φωτοβολταϊκό πάνελ ελάχιστης ισχύος 90W, ενσωματωμένο hybrid controller είτε για αυτόνομη λειτουργία είτε για παροχή από το δίκτυο της ΔΕΗ, ενσωματωμένη συστοιχία μπαταριών LiFePO4 με δυνατότητα αντικατάστασης και χωρητικότητας τουλάχιστον 30Ah ενώ θα περιέχει και LED Driver 120-277V AC στη περίπτωση που το φωτιστικό θα λειτουργεί από το δίκτυο της ΔΕΗ. Το φωτιστικό στην αυτόνομη λειτουργία θα πρέπει να έχει αυτονομία 1 ημέρας με μια πλήρη ημερήσια φόρτιση(6 ωρών). Το φωτιστικό στη διασυνδεδεμένη λειτουργία θα είναι Class I, θα έχει PF>0.9, με δείκτη αρμονικής παραμόρφωσης THD<15% και αντικεραυνική προστασία 6Kv. Η προστασία από νερό και σκόνη του φωτιστικού θα είναι τουλάχιστον IP66, ο βαθμός μηχανικής κρούσης θα είναι τουλάχιστον IK08, ενώ το σώμα του φωτιστικού θα είναι βαμμένο με ηλεκτροστατική βαφή και θα φέρει βραχίονα διατομής Φ60-76mm. Η γωνία του φωτοβολταϊκού πάνελ θα είναι 15ο ενώ οι μονάδες/συστοιχίες LED(modules) θα

έχουν ρυθμιζόμενη γωνία κλίσης κατά πλάτος του δρόμου +/-20ο. Το εύρος λειτουργίας της θερμοκρασίας θα κυμαίνεται τουλάχιστον από -15° έως +50°C. Οι διαστάσεις του φωτιστικού θα είναι 1510 x 380mm(+5%) και το βάρος δεν πρέπει να ξεπερνάει τα 22kg για να καλύπτεται η στατική επάρκεια του ιστού.

Ιστός:

Ο σιδηροιστός μοντέρνου τύπου ύψους 3,5 μέτρων, κατασκευάζεται από σιδεροσωλήνα διατομής Φ76mm πάχους 4mm. Ο μεταλλικός ιστός είναι επενδυμένος από σύνθετη πλαστικοποιημένη ξυλεία τελικής διατομής Φ120mm. Η σύνθετη πλαστικοποιημένη ξυλεία δίνει το οπτικό αποτέλεσμα της φυσικής ξυλείας χωρίς τα μειονεκτήματά της. Δεν προσβάλεται από την υγρασία και τους τερμίτες, έχει μεγάλη αντοχή σε διάβρωση, σε κρούσεις και τριβή, είναι ανθεκτική σε όλες τις καιρικές συνθήκες από -40 έως 60οC , δεν χεριάζεται συντήρηση, είναι ανθεκτική στις υπεριώδεις ακτίνες και 100% φιλική με το περιβάλλον μειώνοντας τις αποξηλώσεις των δασών και πλήρως ανακυκλώσιμη. Η συνθέτη πλαστικοποιημένη ξυλεία συνοδεύεται από test report 71-3 σχετικά με την μεταναστευτικότητα υλικών και τα επίπεδα των αρωματικών πολυκυκλικών υδρογωναθρακών (PAH). Το φωτιστικό σώμα τοποθετείται σε ύψος 355εκ. περίπου, όπου ο ιστός με κατάλληλη συνδεσμολογία επιτρέπει την περιστροφή του φωτιστικού 360ο. Ο ιστός φέρει θυρίδα με το ακροκιβώτιο για την σύνδεση όλων των καλωδίων. Για την στερέωση του ιστού κολλείται, στην βάση, στρογγυλή πλάκα έδρασης με κεντρική οπή 150X60mm για τη διέλευση των καλωδίων και του αγωγού γείωσης. Στην πλάκα έδρασης υπάρχουν τέσσερις οπές διαμέτρου 16mm σε απόσταση 120mm η κάθε μια απο την άλλη σε τετραγωνική διάταξη για τη στερέωση του ιστού με ήλους κοχλίωσης (μπουλόνια) διαμέτρου Φ16 και συνολικού μήκους 50cm οι οποίοι καταλήγουν σε σπείρωμα μήκους 100mm καλά επεξεργασμένο. Οι τέσσερις ήλοι είναι συνδεδεμένοι μεταξύ τους με ηλεκτροσυγκολλημένες επάνω σ' αυτούς γωνιές 20/20/3 ή λάμες 30/4 σε σχήμα τετραγώνου στη βάση των και χιαστί λίγο πριν το σπείρωμά τους προς αποφυγή μετακινήσεως των κατά την ενσωμάτωσή τους μέσα στη βάση από σκυρόδεμα.

Πιστοποιήσεις:

Για το φωτιστικό σώμα:

Για το προσφερόμενο φωτιστικό ο υποψήφιος υποχρεούται να υποβάλλει **επι ποινή αποκλεισμού** τα παρακάτω δικαιολογητικά:

- Δήλωση συμμόρφωσης του κατασκευαστή κατά CE με αναφορά στο EMC και LVD.
- Το ηλιακό φωτοβολταϊκό πάνελ θα διαθέτει EMC και LVD:
 - EN 61730-1:2007
 - EN 61730-2:2007
 - Τα άνω πρότυπα θα πρέπει να αναφέρονται αθροιστικά στα πιστοποιητικά
- 2. Η μπαταρία θα διαθέτει report MSDS
- 3. Το χειριστήριο θα διαθέτει LVD , EMC και ROHS:
 - EN 55015:2013+A1:2015, EN 61547:2009, EN 61000-3-2:2014 ,
 - EN 61000-3-3:2013 , EN 61347-1:2008 +A1:2011 +A2:2013 ,
 - EN 61347-2-13:2014
 - EN 62321-4:2013 , EN 62321-5:2013 , EN 62321-6:2015 , EN 62321-7:2015
 - Τα άνω πρότυπα θα πρέπει να αναφέρονται αθροιστικά στα πιστοποιητικά

Για τον ιστό:

Τα παρακάτω πιστοποιητικά απαιτούνται από την κατασκευάστρια εταιρεία του ιστού **επι ποινή αποκλεισμού**:

- test report 71-3 σχετικά με την μεταναστευτικότητα υλικών και τα επίπεδα των αρωματικών πολυκυκλικών υδρογωναθρακών (PAH) της πλαστικοποιημένης ξυλείας (επένδυση)
- πιστοποιητικό έγκρισης δοκιμής συγκολλητή σύμφωνα με το ISO 9606-1 για τουλάχιστον 1 άτομο της κατασκευάστριας εταιρίας του ιστού

B.03 Προβολέας LED συμμετρικής δέσμης

Ο προβολέας θα αποτελείται από το τμήμα της οπτικής μονάδας και το τμήμα των ηλεκτρικών μερών με σκοπό τη θερμική μεταξύ τους απομόνωση και για την ευκολία συντήρησης. Το σώμα οπτικής μονάδας προβολέα θα είναι κατασκευασμένο από φύλλα αλουμινίου για μείωση του βάρους και την ευκολία στήριξης και εγκατάστασής τους. Τα φύλλα αλουμινίου θα σχηματίζουν ψήκτρες-πτερύγια για βέλτιστη θερμική απαγωγή που θα εξασφαλίζει ομαλή λειτουργία των LED CHIP και μεγιστοποίηση της διάρκειας ζωής τους. Ο προβολέας θα έχει κατάλληλο ρυθμιζόμενο μηχανισμό στήριξης και τοποθέτησης τύπου U από 0 έως 180 μοίρες ενώ θα είναι εξολοκλήρου βαμμένος με πολυεστερική βαφή πούδρας.

Το κάλυμμα της οπτικής μονάδας θα είναι από υψηλής καθαρότητας πολυκαρβονικό υλικό με μηχανική αντοχή σε κρούσεις IK09 κατά EN62262 ενώ η στεγανότητα έναντι εισχώρησής νερού και σκόνης θα είναι IP≥66. Η οπτική μονάδα θα αποτελείται από τουλάχιστον δύο modules με πλήθος Led chip στο καθένα. Το σύστημα της οπτικής μετάδοσης θα αποτελείται από σύστημα οπτικών φακών PC, PMMA ή άλλο υλικό υψηλής αντοχής έναντι της UV ακτινοβολίας και της υψηλής θερμοκρασίας. Τα LED Chip θα είναι γνωστής επωνυμίας τύπου SMD(Lumileds, Nichia, Osram). Ο διατήρηση της φωτεινής ροής των LED Chip εντός του προβολέα θα είναι σύμφωνα με το πρότυπο L70>50.000hrs , ο δείκτης χρωματικής απόδοσης CRI≥70 και η θερμοκρασία χρώματος 5000K. Το τροφοδοτικό LED driver θα είναι γνωστής επωνυμίας(Meanwell, Philips, Osram) με προστασία υπερθέρμανσης ενώ ο προβολέας θα φέρει και εξωτερική συσκευή προστασίας υπερτάσεων +10kV.

Η ονομαστική τάση εισόδου θα είναι 230V AC με συχνότητας 50-60Hz και εύρος λειτουργίας 120-277V AC τουλάχιστον. Η ισχύς του προβολέα δε θα ξεπερνάει τα 240W, η απόδοση του φωτιστικού θα είναι κατ'ελάχιστο 150Lm/W, η τελική φωτεινή ροή θα είναι τουλάχιστον 37.200Lm με συμμετρική δέσμη φωτός τις 60 μοίρες. Ο συντελεστής ισχύος θα είναι μεγαλύτερος από 0,90, η κλάση μόνωσης I ή II ενώ ο συντελεστής αρμονικής παραμόρφωσης δε θα ξεπερνάει το 15%. Ο χρόνος ζωής των LED και η εκτιμώμενη διάρκεια ζωής του φωτιστικού θα είναι μεγαλύτεροι ή ίσοι από 50.000 ώρες με 5ετή ελάχιστη εγγύηση καλής λειτουργίας. Το εύρος λειτουργίας της θερμοκρασίας θα κυμαίνεται τουλάχιστον από -30° έως +50°C.

Πιστοποιήσεις:

Για τον προσφερόμενο προβολέα ο υποψήφιος υποχρεούται να υποβάλλει **επι ποινή αποκλεισμού** τα παρακάτω δικαιολογητικά:

- Ο προβολέας στο σύνολο του θα φέρει δήλωση συμμόρφωσης CE με αναφορά στο EMC και LVD.
- Πιστοποίηση ENEC με αναφορά σε IP66 , IK10.
- Το LED Chip θα φέρει πιστοποίηση LM80.

B.04 Πίλλαρ

Μήκος: 120cm, Πλάτος: 30 cm, Ύψος: 100cm

Το ερμάριο τύπου πύλαρ θα είναι γαλβανισμένο-βαμμένο με τζάμι διαστάσεων 120X100cm με βάθος 30cm με δύο πόρτες και δύο χώρους. Στο εσωτερικό του είναι εγκατεστημένα:

1. πίνακας ip40 24 θέσεων 2 σειρών με διαφανή πόρτα, 1 τμχ
2. ραγοδιακόπτης 1x40α 1 τμχ
3. βάση νεοζεδ πλήρες 35α 1 τμχ
4. ραγολυχνία led 230vac, 1 τμχ
5. διακόπτης διαρροής 2x40α 30ma κατηγορίας ac, 1 τμχ
6. ρελέ ράγας 25α 230v/400v 4no 3 στοιχείων, 1 τμχ
7. ασφάλεια 16a k 10a 1p 4,5ka καμπύλη ac, 5 τμχ
8. πρίζα σουκου ράγας 2,5 στοιχείων, 1 τμχ
9. χρονοδιακόπτης ράγας 24h 1 στοιχείου+εφεδ 70h, 1 τμχ
10. φωτοκύταρο 20a/230 vac ip44 5-50lux 1 τμχ
11. ραγοδιακόπτη 1x40α ι-ο-ιι, 1 τμχ
12. γέφυρα 12p 1φ 63a 210mm περονωτή
13. ηγaf 10m
14. ηγaf 6m
15. φωτιστικό led 5w μήκος 300mm εντος πύλαρ

Στην προμήθεια του Pillar συμπεριλαμβάνονται:

- Κατασκευή βάσης από σκυρόδεμα με περιμετρικό πλαίσιο έδρασης του κιβωτίου στην στέψη της, από ανοξείδωτες λάμες 40 x 2,5 mm, κοχλιούμενες στην βάση με ανοξείδωτα βύσματα.
- Πρόβλεψη εισόδου για την τροφοδότηση από την ΔΕΗ στο κάτω μέρος, εφ' όσον η τροφοδότηση είναι υπόγεια, ή στην αριστερή πλευρά του πύλαρ, εάν η ηλεκτροδότηση είναι εναέρια μαζί με σωλήνα φ75 και που θα φέρει στο άνω άκρο του αγκύριο και θα πακτωθεί στη βάση του μετόν του Πύλαρ

B.05 Καλωδιώσεις

Για την ορθή εγκατάσταση των υβριδικών φωτιστικών σωμάτων, των ενδοδαπέδιων φωτιστικών, των προβολέων LED αλλά και του φωτισμού των στεγάστρων ομπρέλας θα χρειαστεί κατ' ελάχιστο το παρακάτω ηλεκτρολογικό υλικό:

Περιγραφή	Μ/μ	Ποσότητα
ΝΥΥ 3Χ2,5τχ	μ.	60
ΝΥΥ 4Χ2,5τχ	μ.	230
Χαλκός 25τχ πολύκλωνος	μ.	250μ
Χαλκός 16τχ πολύκλωνος	μ.	30μ
Canidoto σπιραλ Φ50 κόκκινη 450N	μ.	250
Πλαστικό φρεάτιο 30Χ30cm με καπάκι	Τμχ	10
Γείωση Φ14Χ150cm 250mc	Τμχ	3

Κολλάρο για γείωση Φ16 επιχάλκωμένο	τμχ	3
-------------------------------------	-----	---

Γ.01 Στέγαστρο Ομπρέλα με φωτισμό

Μήκος: 560cm , Πλάτος: 520cm , Ύψος: 305cm

Αποτελείται από:

- Ιστός
- Ομπρέλα

Γενικά τεχνικά χαρακτηριστικά:

Πρόκειται για στέγαστρο τύπου “ομπρέλας” με εμβαδόν κάλυψης 20τ.μ και φωτισμό. Η ανωδομή του φορέα επιλέγεται να είναι από χάλυβα για τους εξής λόγους:

- ευκολία στην μεταφορά των τμημάτων που τον απαρτίζουν
- ελαχιστοποίηση ιδίου βάρους
- πλαστιμότητα υλικού έναντι των οριζόντιων φορτίσεων του ανέμου και του σεισμού.
- Φωτισμός της περιοχής

Το στέγαστρο θεμελιώνεται σε πέδιλο οπλισμένου σκυροδέματος. Η μορφή του φορέα περιγράφεται αναλυτικά παρακάτω.

Τα υλικά κατασκευής είναι τα εξής:

- Ποιότητα δομικού χάλυβα και συγκολλήσεων: S235
- Ποιότητα κοχλιών: 6.8
- Ποιότητα/υλικό αγκυρίων: M22/4.6
- Ποιότητα σκυροδέματος πεδίου: C25
- Ποιότητα χάλυβα οπλισμού: B500C

Για την στατική επίλυση του στεγαστρου χρησιμοποιήθηκε κατάλληλος κώδικας πεπερασμένων στοιχείων όπου προσομοιώθηκαν το υποσύλωμα, οι δοκοί, το πέδιλο και οι συνδέσεις. Για την ακριβή προσέγγιση της γεωμετρίας και των δυσκαμψιών των δομικών στοιχείων του φορέα κρίθηκε αναγκαία η χρήση των εξής τύπων πεπερασμένων στοιχείων:

- γραμμικά στοιχεία για το υποσύλωμα και τις δοκούς
- επιφανειακά στοιχεία για τις μετωπικές πλάκες των συνδέσεων
- χωρικά στοιχεία για το πέδιλο.
- ελατηριακά στοιχεία μονόπλευρης επαφής με κατάλληλο νόμο συμπεριφοράς, σύμφωνα με την εκτίμηση των τοπικών εδαφικών συνθηκών για το έδαφος θεμελίωσης

Σχετικά με την προσομοίωση των συνδέσεων όπως αναφέρθηκε παραπάνω, κρίθηκε αναγκαία η θεώρηση επιφανειακών στοιχείων, η ένταση των οποίων προσδιορίστηκε τόσο με χρήση αριθμητικής μεθόδου (πεπερασμένων στοιχείων) όσο και αναλυτικών (συναρτήσεις τάσεων, θεωρία κάμψης πλακών). Στο πλαίσιο αυτό, δόθηκε ιδιαίτερη προσοχή στην κατανομή των τάσεων στη βάση του κυκλικού υποστυλώματος δοθέντος ότι οι κοχλίες βρίσκονται εκτός του πλάτους των πελμάτων, όπου ο υπολογισμός έγινε με πλαστική θεώρηση συμπεριφοράς και κατάλληλη εργική μέθοδο.

Η προσέγγιση της συμπεριφοράς των υλικών του χάλυβα και του σκυροδέματος έγινε σύμφωνα με τις σχετικές κανονιστικές διατάξεις των EC3 και EC2 αντίστοιχα.

Ο υπολογισμός των φορτίσεων και των συνδυασμών, του ανέμου και του χιονιού, έγινε σύμφωνα με τις σχετικές διατάξεις των EC1 για τις φορτίσεις, και σύμφωνα με τις διατάξεις των EC8 για τους συνδυασμούς τους. Ιδιαίτερη μέριμνα δόθηκε στον υπολογισμό της κατανομής της ανεμοπίεσης και των φορτίων του χιονιού επί του στεγάστρου, δεδομένης της ιδιομορφίας της κάτοψης του. Βάσει των σχετικών υπολογισμών οι μέγιστες τιμές σχεδιασμού για τις κύριες δοκούς προέκυψαν ως εξής:

-άνεμος:

- κάθετη πίεση παράλληλη στα φορτία βαρύτητας: +2.88 KN/m²
- υπο πίεση: -3.52 KN/m²
- χιόνι: 3.57 KN/m²

Κλείνοντας, ο υπολογισμός της σεισμικής φόρτισης έγινε με δυναμική φασματική ανάλυση, σύμφωνα με τον EC8, με ελαστική ανάλυση και κατάλληλη επιλογή του συντελεστή συμπεριφοράς q .

Η διαστασιολόγηση των δομικών στοιχείων του φορέα έγινε σύμφωνα με τις κανονιστικές διατάξεις του EC2 για το σκυρόδεμα και του EC3 για τον χάλυβα. Ιδιαίτερη μέριμνα δόθηκε σε διασφάλιση των μετωπικών πλακών των συνδέσεων έναντι συγκέντρωσης τάσεων. Σημειώνεται ότι ελήφθησαν υπόψη όλες οι προβλεπόμενες μη γραμμικότητες γεωμετρίας και υλικού σύμφωνα με τον EC3.

Η στατική μελέτη του στεγάστρου πραγματοποιήθηκε σύμφωνα με τους παρακάτω κανονισμούς και τα σχετικά εθνικά προσαρτήματα:

- Φορτία σύμφωνα με τους EC1 και EC8
- Διαστασιολόγηση χάλυβα σύμφωνα με τον EC3
- Διαστασιολόγηση σκυροδέματος σύμφωνα με τον EC2

Τεχνική περιγραφή επιμέρους στοιχείων:

Ο ιστός κατασκευάζεται από χαλυβδοσωλήνα $\Phi 244,5\text{mm}$ πάχους 10mm και μήκους 2860mm. Στο κάτω μέρος υπάρχει πλάκα πάχους 15mm διαστάσεων 500X500mm με οχτώ οπές διαμέτρου $\Phi 24\text{mm}$ και στο κέντρο $\Phi 50\text{mm}$. Η αγκύρωση του ιστού σε οπλισμένο πέδιλο σύμφωνα με τις προδιαγραφές της στατικής μελέτης γίνεται με αγκύρια M22 ποιότητας 4.6 μήκους 750mm, ενώ τέσσερα πτερύγια κατάλληλων διαστάσεων, ενισχύουν την σύνδεση της κολόνας με την πλάκα. Από την κεντρική οπή της πλάκας θα περάσει σωλήνα υδρορροής για την σύνδεση της ομπρέλας με το δίκτυο όμβριων. Στο πάνω μέρος του ιστού τοποθετείται εξάγωνο δαχτυλίδι ύψους 400mm και πάχους 10mm με καπάκι όμοιου πάχους. Το καπάκι φέρει οπή με σχάρα για την υδροροή. Πάνω στις πλευρές του εξάγωνου συγκολλούνται πλάκες σχήματος τραπεζίου ελάχιστων διαστάσεων 400X300mm σύμφωνα με την στατική μελέτη για την σύνδεση των δοκών. Η σύνδεση των δοκών γίνεται με κοχλίες M20 για τις μακριές κύριες δοκούς και M12 για τις κοντές κύριες δοκούς. Η ποιότητα των κοχλιών είναι 6.8.

Η ομπρέλα κατασκευάζεται εξ ολοκλήρου από χάλυβα πάχους 10mm αποτελείται από έξι κύριες δοκούς και είκοσι τέσσερις δευτερεύουσες δοκούς. Η πρώτη κύρια δοκός, μήκους (σε κάτοψη) 2670mm έχει ορθογώνια κοίλη διατομή διαστάσεων 200X100mm στην βάση όπου γίνεται η σύνδεση με τους M20 κοχλίες και 70X60mm στο τελείωμα. Η δεύτερη κύρια δοκός μήκους (σε κάτοψη) 1865mm έχει ορθογώνια κοίλη διατομή διαστάσεων 100X100mm στην βάση όπου γίνεται η σύνδεση με τους M12 κοχλίες και 70X60mm στο τελείωμα. Οι δευτερεύουσες δοκοί είναι συνδεδεμένες με την μακριά κύρια δοκό. Έχουν διατομή 'T', πάχους 10mm με το επάνω μέρος να έχει σταθερό πλάτος 70mm ενώ ο κορμός στο τελείωμα του έχει 60mm. Στη βάση το πάχος κυμαίνεται από 50mm έως 130mm ανάλογα με τη θέση της κάθε δοκού και τις προδιαγραφές της στατικής μελέτης. Το μήκος τις κάθε δευτερεύουσας δοκού διαφέρει, με την μικρότερη δοκό να έχει μήκος 910mm και την μεγαλύτερη 1750mm. Όλες οι δοκοί, κύριες και δευτερεύουσες, έχουν ανοδική κλίση με αποτέλεσμα όλα τα όμβρια να συγκεντρώνονται στο κέντρο της

ομπρέλας όπου υπάρχει και η σχάρα της υδροροής. Ένα στεφάνι κατασκευασμένο από χαλύβδινη λάμα ύψους 60mm πάχους 5mm και μήκους περίπου 18 μέτρα ενώνει όλες τις δοκούς τις ομπρέλας. Σε κάτοψη το στεφάνι αυτό έχει έξι τόξα ακτίνας 280cm μήκους 300 περίπου. Τα τρία τόξα που ενώνουν 6 δευτερεύουσες δοκούς και την κοντή κύρια δοκό, έχουν αντίθετη κατεύθυνση με τα τρία τόξα που ενώνουν τέσσερις δευτερεύουσες δοκούς και την μακριά κύρια δοκό ακτίνας 280cm μήκους 285cm περίπου. Η ομπρέλα δημιουργεί ένα κύκλο διαμέτρου 560cm. Εάν τοποθετηθούν περισσότερες ομπρέλες η μια δίπλα στην άλλα τότε αυτές συνδέονται σαν παζλ, δημιουργώντας μια ενιαία επιφάνεια. Δεν υπάρχει επαφή μεταξύ των ομπρελών για να μην υπάρχει μεταφορά φορτίων μεταξύ τους. Στις πλευρές που συνδέονται οι ομπρέλες τοποθετείται, στην εξωτερική πλευρά του στεφανιού, λάστιχο πάχους 20mm.

Ο φωτισμός του στεγάστρου επιτυγχάνεται με την χρήση γραμμικού φωτιστικού LED με τροφοδοτικό σταθερής τάσης. Ο φωτισμός θα τοποθετείται και στις τρεις ακτίνες του στεγάστρου. Το φωτιστικό θα είναι κατασκευασμένο από γραμμικό προφίλ αλουμινίου με μεταλλικά κλιπ εγκατάστασης, πολυκαρβονικό πλαστικό οπάλ διαχύτη, εσωτερική ψύκτρα αλουμινίου για καλύτερη απαγωγή της θερμότητας, ειδικές τάπες σιλικόνης, καλώδιο παροχής τροφοδοσίας 24V DC με στεγανό ταχυσύνδεσμο και θα αποτελεί κομμάτι παραγωγικής διαδικασίας καινούργιο αμεταχείριστο και όχι προϊόν ιδιοκατασκευής ή ανακατασκευής. Οι φωτεινές πηγές LED θα είναι 24V DC τύπου SMD επώνυμες (Osram, Cree, Bridgelux κτλ) , η τελική φωτεινή ροή του φωτιστικού θα είναι μεγαλύτερη ή ίση με 900Lm ενώ η κατανάλωση του φωτιστικού δε θα ξεπερνάει τα 12W. Η θερμοκρασία χρώματος των LED θα είναι 4000K με δείκτη χρωματικής απόδοσης (CRI) μεγαλύτερο ή ίσο του 80. Η προστασία από νερό και σκόνη του φωτιστικού θα είναι τουλάχιστον IP65 και το σώμα του φωτιστικού θα είναι βαμμένο με ηλεκτροστατική βαφή. Ο χρόνος ζωής των LED θα είναι μεγαλύτερος ή ίσος από 50.000 ώρες με 5ετή ελάχιστη εγγύηση καλής λειτουργίας. Το εύρος λειτουργίας της θερμοκρασίας θα κυμαίνεται τουλάχιστον από -20° έως +50°C. Οι διαστάσεις του φωτιστικού θα είναι 18x9mm προκειμένου να μπορεί να εγκατασταθεί στους προβόλους του στεγάστρου. Η εγκατάσταση του φωτιστικού στη μεταλλική κατασκευή θα γίνεται με μεταλλικά κλιπ. Το τροφοδοτικό LED θα είναι σταθερής τάσης 230V AC / 24V DC, ισχύος 75W, κλάσης I, στεγανότητας IP67, θα έχει προστασία βραχυκυκλώματος και θα φέρει καλώδιο παροχής τροφοδοσίας με ειδικούς στεγανούς ταχυσυνδέσμους και στεγανές διακλαδώσεις IP66 για να συνδεθούν στο κάθε τροφοδοτικό 3 φωτιστικά γραμμικά 12W. Οι διαστάσεις του τροφοδοτικού θα είναι 240x40x22mm προκειμένου να μπορεί να εγκατασταθεί στους προβόλους του στεγάστρου.

Απαιτήσεις Ασφαλείας επι ποινή αποκλεισμού:

- Λόγω της ιδιαιτερότητας της κατασκευής και των ειδικών κολλήσεων στα μεταλλικά της στοιχεία η κατασκευάστρια εταιρεία πρέπει να κατέχει ονομαστικό πιστοποιητικό έγκρισης δοκιμής συγκολλητή (WPQ) σύμφωνα με το EN ISO 9606-1:2013.
- Δήλωση συμμόρφωσης (CE) σύμφωνα με το πρότυπο EN 1090-1:2009+A1:2011 και EN 3834-3:2021 (απαιτήσεις συμμόρφωσης για τα δομικά στοιχεία).
- Πρέπει να κατατεθεί τεύχος της στατικής μελέτης που να ικανοποιούν κατ. ελάχιστο όλα τα παραπάνω, υπογεγραμμένη από στατικό μελετητή Π.Ε. Η στατική μελέτη που θα κατατεθεί κατά την διάρκεια του διαγωνισμού θα είναι αυτή με την οποία θα υλοποιηθεί το στέγαστρο. Μετά το πέρας της κατασκευής του εξοπλισμού θα δοθεί στον Δήμο η στατική μελέτη συνοδευόμενη από πλήρες σχέδια στατικών λεπτομερειών.
- Απαιτείται τουλάχιστον μία σύμβαση από Δημόσιο φορέα με πρωτόκολλο παραλαβής συμπεριλαμβανομένου φωτογραφικού υλικού του εγκατεστημένου εξοπλισμού.
- Το φωτιστικό και το τροφοδοτικό θα φέρουν το καθένα δήλωση συμμόρφωσης CE(EMC,LVD).
- Το LED Chip θα φέρει πιστοποίηση LM80.

Γ.02 Πάρκο Τσέπης τύπος 1

Διανομή μέσω 'ΙΡΙΔΑ' με UID: 63edc7810d794546dadba4fa στις 16/02/23 08:05

Μήκος: 594 cm, Πλάτος: 217,50 cm, Ύψος: 271 cm

Διάταξη:

Αποτελείται από το στεγασμένο μέρος στα αριστερά με δύο πάγκους στο εσωτερικό του και το ασκεπές μέρος στα δεξιά με τέσσερις πάγκους και δύο τραπέζια δημιουργώντας δύο καθιστικά μέρη. Το καθιστικό μέρος 1 βρίσκεται δίπλα στο στέγαστρο ενώ το καθιστικό μέρος 2 είναι συνέχεια του καθιστικού μέρους 2. Περιμετρικά στην πίσω και δεξιά πλευρά υπάρχουν παρτέρια με φύτευση.

Το πάρκο τσέπης θα είναι συνδεδεμένο με παροχή ρεύματος. Στα καθιστικά μέρη θα υπάρχουν πρίζες 220V, θύρες USB καθώς επίσης και σύνδεση στο Internet μέσω 4G-Wifi router με εμβέλεια 10-20μέτρα.

Τεχνική περιγραφή επιμέρους στοιχείων:

Ο εξοπλισμός κατασκευάζεται από σύνθετη πλαστικοποιημένη ξυλεία διαφόρων διατομών (WPC). Οι κύριες διατομές της κατασκευής είναι 160X80mm , 90X45mm , 140X23mm.

Το πάχος τοιχώματος της διατομής 160X80mm είναι 6mm (±5%). Εσωτερικά της διαμορφώνονται τρεις μικρότερες ορθογώνιες διατομές διαστάσεων περίπου 68X28mm για τις δύο ακριανές και 83X69mm για την κεντρική. Για την ενίσχυση της κατασκευής τοποθετείται στο εσωτερικό της κεντρικής ορθογωνικής διατομής, κοιλοδοκός πάχους 2mm και διαστάσεων 81X68mm περίπου.

Το πάχος τοιχώματος της διατομής 90X45mm είναι 6mm (±5%). Εσωτερικά της διαμορφώνονται τρεις μικρότερες ορθογώνιες διατομές διαστάσεων περίπου 32X22mm.

Το πάχος τοιχώματος της διατομής 140X23mm είναι 5mm (±5%). Εσωτερικά της διαμορφώνονται τέσσερις μικρότερες ορθογώνιες διατομές διαστάσεων περίπου 25X12mm.

Το στεγασμένο μέρος αποτελείται από το στέγαστρο υπο κλίση και τους δύο πάγκους ενώ η πίσω πλευρά κλείνει με παρτέρι.

Το στέγαστρο αποτελείται από:

Κοντός Τοίχος:

Ο τοίχος κατασκευάζεται από τις δύο ακριανά υποστυλώματα διατομής 160X80mm μήκους 2020mm περίπου. Εσωτερικά των υποστυλωμάτων τοποθετούνται εναλλάξ δεκαεφτά (17) κολόνες διατομής 90X45mm μήκους 2010mm και δεκαοχτώ (18) ζευγάρια ίδιας διατομής μήκους 450mm. Τα ζευγάρια μήκους 450mm τοποθετούνται αντικριστά, το ένα χαμηλά στη βάση και το άλλο στην κορυφή του τοίχου, έτσι ώστε να δημιουργούνται 18 κενά στον τοίχο διαστάσεων περίπου 1100mmX80mm. Οι κολόνες μεταξύ τους συνδέονται με ντίζα M12. Στο πάνω μέρος του τοίχου πέντε (5) κολόνες φέρουν υποδοχές ώστε να τοποθετηθούν λαμαρίνες 5mm ειδικού σχεδίου κομμένου σε laser. Οι λαμαρίνες αυτές έχουν ηλεκτροκολλημένη πλάκα μήκους 640mm και πάχους 5mm για την ενίσχυση της κατασκευής. Σε αυτές τις λαμαρίνες εφαρμόζουν οι υποδοχές που υπάρχουν στα δοκάρια της σκεπής. Στο πάνω μέρος του τοίχου τοποθετείται HPL πάχους 18mm που καλύπτει και σφραγίζει όλες τις κολόνες. Η στερέωση του τοίχου γίνεται μέσω μιας λαμαρίνας διαστάσεων 1735X200mm που είναι ηλεκτροσυγκολλημένη με τις κοιλοδοκούς 81X68mm οι οποίες ενισχύουν τις ακριανές κολόνες. Χρησιμοποιούνται χημικά ή χτυπητά βύσματα M12 κατάλληλου μήκους για την εγκατάσταση του.

Ψηλός Τοίχος:

Ο τοίχος κατασκευάζεται από τις δύο ακριανά υποστυλώματα διατομής 160X80mm μήκους 2700mm περίπου. Εσωτερικά των υποστυλωμάτων τοποθετούνται εναλλάξ δεκαεφτά (17) κολόνες διατομής 90X45mm μήκους 2690mm και δεκαοχτώ (18) ζευγάρια ίδιας διατομής μήκους 450mm. Τα ζευγάρια μήκους 450mm τοποθετούνται αντικριστά το ένα χαμηλά στη βάση και το άλλο στην κορυφή του τοίχου έτσι ώστε να δημιουργούνται 18 κενά στον τοίχο διαστάσεων περίπου 1790mmX80mm. Οι κολόνες μεταξύ τους συνδέονται με ντίζα M12. Στο πάνω μέρος του τοίχου πέντε (5) κολόνες φέρουν υποδοχές ώστε να τοποθετηθούν λαμαρίνες 5mm ειδικού σχεδίου κομμένου σε laser. Οι λαμαρίνες αυτές έχουν ηλεκτροσυγκολλημένη πλάκα μήκους 520mm και πάχους 5mm για την ενίσχυση της κατασκευής. Σε αυτές τις λαμαρίνες εφαρμόζουν οι υποδοχές που υπάρχουν στα δοκάρια της σκεπής. Στο πάνω μέρος του τοίχου τοποθετείται HPL πάχους 18mm που καλύπτει και σφραγίζει όλες τις κολόνες. Η στερέωση του τοίχου γίνεται μέσω μιας λαμαρίνας 1735X200mm που είναι ηλεκτροσυγκολλημένη με τις κοιλοδοκούς 81X68mm που ενισχύουν τις ακριανές κολόνες, χρησιμοποιούνται χημικά ή χτυπητά βύσματα M12 κατάλληλου μήκους .

Οροφή:

Η οροφή κατασκευάζεται από δύο ακριανά δοκάρια διατομής 160X80mm μήκους 2150mm περίπου και πέντε (5) δοκάρια μικρότερης διατομής 90X45mm μήκους 2200mm περίπου. Τα δοκάρια συνδέονται στους τοίχους του στεγαστρου μέσω λαμαρινών πάχους 5mm, ειδικού σχεδίου κομμένου σε laser για άψογη ακρίβεια και εφαρμογή, οι οποίες εφαρμόζουν σε κατάλληλες υποδοχές. Τα δοκάρια είναι από σύνθετη πλαστικοποιημένη ξυλεία (WPC). Επάνω από τα δοκάρια τοποθετείται κυψελωτό πολυκαρβονικό πάχους 6mm διαστάσεων 2100X1600mm. Στο χαμηλότερο μέρος της σκεπής τοποθετείται λούκι υδρορροής από λαμαρίνα πάχους 1mm και φέρει υποδοχή Φ40 για το απορροή της υδρορροής.

Πάγκοι:

Ο πάγκος κατασκευάζεται από σανίδια συνθέτης πλαστικοποιημένης ξυλείας διατομής 140X23. Ο πάγκος έχει μεταλλικό σκελετό από κοιλοδοκό 40X40mm πάχους 2mm. Τα σανίδια συνδέονται με τον μεταλλικό σκελετό μέσω κατάλληλων συνδέσμων από INOX ή ίδιο υλικό με τα σανίδια στις κατάλληλες υποδοχές που διαθέτουν. Ο πάγκος έχει τρεις σειρές από σανίδια ενώ το κάθισμα έχει τρία σανίδια. Η τελική διάσταση του πάγκου είναι 160X44cm, ενώ είναι κλειστός από τις τρεις πλευρές δύο μικρές και μια μεγάλη. Εσωτερικά ενός από τους δύο πάγκους τοποθετείται το σύστημα άρδευσης (ηλεκτροβάννα, προγραμματιστής, ρυθμιστής πίεσης κ.α)

Παρτέρι:

Το παρτέρι κατασκευάζεται από σανίδια σύνθετης πλαστικοποιημένης ξυλείας διατομής 140X23mm. Το παρτέρι έχει μεταλλικό σκελετό από κοιλοδοκό 40X40 πάχους 2mm. Τα σανίδια συνδέονται με τον μεταλλικό σκελετό μέσω κατάλληλων συνδέσμων από INOX ή ίδιο υλικό με τα σανίδια στις κατάλληλες υποδοχές που διαθέτουν. Το παρτέρι έχει τρεις σειρές από σανίδια. Στο κάτω μέρος του παρτεριού τοποθετείται στραντζαρισμένη λαμαρίνα πάχους 1mm. Το εσωτερικό του παρτεριού ντύνεται με μαύρο γεωύφασμα εδαφοκάλυψης, στο πάτο τοποθετείται πλαστική σωλήνα αποστράγγισης, το παρτέρι πληρώνεται με χώμα ενώ στο πάνω μέρος τοποθετείται φυτόχωμα. Το παρτέρι θα διαθέτει σύστημα ποτίσματος. Η τελική διάσταση του παρτεριού είναι 230X44cm με ύψος 45cm.

Το ασκεπές μέρος αποτελείται από δύο καθιστικά μέρη και τα περιμετρικά παρτέρια.

Καθιστικό μέρος 1**Τραπέζι:**

Το τραπέζι αποτελείται από το σκελετό και 8 καδρόνια σύνθετης μασίφ πλαστικοποιημένης ξυλείας μήκους 1000mm. Ο σκελετός κατασκευάζεται από δύο ποδαρικά και μεταξύ τους ενώνονται με μια κοιλοδοκό διατομής 50X25mm. Το κάθε ποδαρικό κατασκευάζεται από μια κεντρική κοιλοδοκό 60X60mm πάχους 2mm και μήκους 640mm. Στην κεντρική κολόνα ηλεκτροσυγκολλούνται υπό γωνία 45 μοιρών δύο κοιλοδοκοί 50X25 για την στήριξη της επιφάνειας του τραπεζιού. Στο πάνω μέρος της οριζόντιας κοιλοδοκού ηλεκτροσυγκολλούνται τρεις λάμες διατομών 80X5X500mm σε ίσες αποστάσεις. Στις λάμες αυτές βιδώνονται με κατάλληλα στριφώνια τα καδρόνια. Τα έξι (6) καδρόνια έχουν διατομή 57X32mm ενώ τα δύο (2) ακριανά έχουν διατομή ειδικού προφίλ με στρογγυλοποιημένη την μια πλευρά. Η διατομή του προφίλ είναι μήκος 97mm και πάχος 49mm. Το προφίλ δημιουργεί στην μια πλευρά κύκλο με διάμετρο 49mm ενώ στην άλλη πλευρά έχει ορθογωνικό σχήμα πλάτος με 48mm και πάχος 30mm. Τα τεμάχια με ειδικό προφίλ τοποθετούνται στην αρχή και στο τέλος της επιφάνειας του τραπεζιού.

Πάγκος1:

Ο πάγκος κατασκευάζεται από σανίδια σύνθετης πλαστικοποιημένης ξυλείας διατομής 140X23. Ο πάγκος έχει μεταλλικό σκελετό από κοιλοδοκό 40X40mm πάχους 2mm. Τα σανίδια συνδέονται με το μεταλλικό σκελετό μέσω κατάλληλων συνδέσμων από INOX ή μέσω συνδέσμων από ίδιο υλικό με τα σανίδια σε κατάλληλες υποδοχές που διαθέτουν. Ο πάγκος έχει τρεις σειρές από σανίδια ενώ το κάθισμα έχει τρία σανίδια. Η τελική διάσταση του πάγκου είναι 150X44cm, ενώ είναι κλειστός από τρεις πλευρές στις δύο μεγάλες και στη μια μικρή πλευρά.

Πάγκος2:

Ο πάγκος κατασκευάζεται από σανίδια σύνθετης πλαστικοποιημένης ξυλείας διατομής 140X23. Ο πάγκος έχει μεταλλικό σκελετό από κοιλοδοκό 40X40mm πάχους 2mm. Τα σανίδια συνδέονται με τον μεταλλικό σκελετό μέσω κατάλληλων συνδέσμων από INOX ή μέσω συνδέσμων από ίδιο υλικό με τα σανίδια σε κατάλληλες υποδοχές που διαθέτουν. Ο πάγκος έχει τρεις σειρές από σανίδια ενώ το κάθισμα έχει τρία σανίδια. Η τελική διάσταση του πάγκου είναι 150X44cm, ενώ είναι κλειστός από τη μια μεγάλη πλευρά.

Καθιστικό μέρος 2

Τραπέζι:

Το τραπέζι αποτελείται από το σκελετό και 8 καδρόνια σύνθετης μασίφ πλαστικοποιημένης ξυλείας μήκους 1600mm. Ο σκελετός κατασκευάζεται από δύο ποδαρικά και μεταξύ τους ενώνονται με μια κοιλοδοκό διατομής 50X25mm. Το κάθε ποδαρικό κατασκευάζεται από μια κεντρική κοιλοδοκό 60X60mm πάχους 2mm και μήκους 640mm. Στην κεντρική κολόνα ηλεκτροσυγκολλούνται υπό γωνία 45 μοιρών δύο κοιλοδοκοί 50X25 για την στήριξη της επιφάνειας του τραπεζιού. Στο πάνω μέρος της οριζόντιας κοιλοδοκού ηλεκτροσυγκολλούνται τρεις λάμες διατομών 80X5X500mm σε ίσες αποστάσεις. Στις λάμες αυτές βιδώνονται με κατάλληλα στριφώνια τα καδρόνια. Τα έξι (6) καδρόνια έχουν διατομή 57X32mm ενώ τα δύο (2) ακριανά έχουν διατομή ειδικού προφίλ με στρογγυλοποιημένη την μια πλευρά. Η διατομή του προφίλ είναι μήκος 97mm και πάχος 49mm. Το προφίλ δημιουργεί στην μια πλευρά κύκλο με διάμετρο 49mm ενώ στην άλλη πλευρά έχει ορθογωνικό σχήμα πλάτος με 48mm και πάχος 30mm. Τα τεμάχια με ειδικό προφίλ τοποθετούνται στην αρχή και στο τέλος της επιφάνειας του τραπεζιού.

Πάγκος:

Ο πάγκος κατασκευάζεται από σανίδια σύνθετης πλαστικοποιημένης ξυλείας διατομής 140X23. Ο πάγκος έχει μεταλλικό σκελετό από κοιλοδοκό 40X40mm πάχους 2mm. Τα σανίδια συνδέονται με τον μεταλλικό σκελετό μέσω κατάλληλων συνδέσμων από INOX ή ίδιο υλικό με

τα σανίδια στις κατάλληλες υποδοχές που διαθέτουν. Ο πάγκος έχει τρεις σειρές από σανίδια ενώ το κάθισμα έχει τρία σανίδια. Η τελική διάσταση του πάγκου είναι 160X44cm, ενώ είναι κλειστός από τις τρεις πλευρές, δύο μεγάλες και μια μικρή.

Πάγκος:

Ο πάγκος κατασκευάζεται από σανίδια σύνθετης πλαστικοποιημένης ξυλείας διατομής 140X23. Ο πάγκος έχει μεταλλικό σκελετό από κοιλοδοκό 40X40mm πάχους 2mm. Τα σανίδια συνδέονται με τον μεταλλικό σκελετό μέσω κατάλληλων συνδέσμων από INOX ή μέσω συνδέσμων από ίδιο υλικό με τα σανίδια σε κατάλληλες υποδοχές που διαθέτουν. Ο πάγκος έχει τρεις σειρές από σανίδια ενώ το κάθισμα έχει τρία σανίδια. Η τελική διάσταση του πάγκου είναι 160X44cm, ενώ είναι κλειστός σε δύο πλευρές, σε μία μεγάλη και μικρή πλευρά.

Παρτέρι:

Το παρτέρι κατασκευάζεται από σανίδια σύνθετης πλαστικοποιημένης ξυλείας διατομής 140X23mm. Το παρτέρι έχει μεταλλικό σκελετό από κοιλοδοκό 40X40 πάχους 2mm. Τα σανίδια συνδέονται με τον μεταλλικό σκελετό μέσω κατάλληλων συνδέσμων από INOX ή μέσω συνδέσμων από ίδιο υλικό με τα σανίδια σε κατάλληλες υποδοχές που διαθέτουν. Το παρτέρι έχει τρεις σειρές από σανίδια. Στο κάτω μέρος του παρτεριού τοποθετείται στραντζαρισμένη λαμαρίνα πάχους 1mm. Το εσωτερικό του παρτεριού καλύπτεται με μαύρο γεωύφασμα εδαφοκάλυψης και στο πάτο του τοποθετείται πλαστικός σωλήνας αποστράγγισης. Το παρτέρι πληρώνεται με χώμα ενώ στο πάνω μέρος τοποθετείται φυτόχωμα. Το παρτέρι θα διαθέτει σύστημα ποτίσματος. Η τελική διάσταση του παρτεριού είναι 320X44cm με ύψος 90cm.

Παρτέρι:

Το παρτέρι κατασκευάζεται από σανίδια σύνθετης πλαστικοποιημένης ξυλείας διατομής 140X23mm. Το παρτέρι έχει μεταλλικό σκελετό από κοιλοδοκό 40X40 πάχους 2mm. Τα σανίδια συνδέονται με τον μεταλλικό σκελετό μέσω κατάλληλων συνδέσμων από INOX ή μέσω συνδέσμων από ίδιο υλικό με τα σανίδια σε κατάλληλες υποδοχές που διαθέτουν. Το παρτέρι έχει τρεις σειρές από σανίδια. Στο κάτω μέρος του παρτεριού τοποθετείται στραντζαρισμένη λαμαρίνα πάχους 1mm. Το εσωτερικό του παρτεριού καλύπτεται με μαύρο γεωύφασμα εδαφοκάλυψης και στο πάτο του τοποθετείται πλαστικός σωλήνας αποστράγγισης. Το παρτέρι πληρώνεται με χώμα ενώ στο πάνω μέρος τοποθετείται φυτόχωμα. Το παρτέρι θα διαθέτει σύστημα ποτίσματος. Η τελική διάσταση του παρτεριού είναι 220X44cm με ύψος 90cm.

Γ.03 Πάρκο Τσέπης τύπος 2**Διάταξη:**

Αποτελείτε από τέσσερις πάγκους και δύο τραπέζια δημιουργώντας δύο καθιστικά μέρη, περιμετρικά στην πίσω και δεξιά πλευρά υπάρχουν παρτέρια με φύτευση.

Το πάρκο τσέπης θα είναι συνδεδεμένο με παροχή ρεύματος. Στα καθιστικά μέρη θα υπάρχουν πρίζες 220V, θύρες USB καθώς επίσης και σύνδεση στο Internet μέσω 4G-Wifi router με εμβέλεια 10-20μέτρα.

Τεχνική περιγραφή επιμέρους στοιχείων:

Ο εξοπλισμός κατασκευάζεται από σύνθετη πλαστικοποιημένη ξυλεία διαφόρων διατομών (WPC). Οι κύριες διατομές της κατασκευής είναι 160X80mm , 90X45mm , 140X23mm.

Το πάχος τοιχώματος της διατομής 160X80mm είναι 6mm ($\pm 5\%$). Εσωτερικά της διαμορφώνονται τρεις μικρότερες ορθογώνιες διατομές διαστάσεων περίπου 68X28mm για τις δύο ακριανές και 83X69mm για την κεντρική. Για την ενίσχυση της κατασκευής τοποθετείται στο εσωτερικό της κεντρικής ορθογωνικής διατομής, κοιλοδοκός πάχους 2mm και διαστάσεων 81X68mm περίπου.

Το πάχος τοιχώματος της διατομής 90X45mm είναι 6mm ($\pm 5\%$). Εσωτερικά της διαμορφώνονται τρεις μικρότερες ορθογώνιες διατομές διαστάσεων περίπου 32X22mm.

Το πάχος τοιχώματος της διατομής 140X23mm είναι 5mm ($\pm 5\%$). Εσωτερικά της διαμορφώνονται τέσσερις μικρότερες ορθογώνιες διατομές διαστάσεων περίπου 25X12mm.

Ψηλός Τοίχος:

Ο τοίχος κατασκευάζεται από τις δύο ακριανές κολόνες διατομής 160X80mm μήκους 2700mm περίπου, Εσωτερικά των υποστυλωμάτων τοποθετούνται εναλλάξ δεκαεφτά (17) κολόνες διατομής 90X45mm μήκους 2690mm και δεκαοχτώ (18) ζευγάρια ίδιας διατομής μήκους 450mm. Τα ζευγάρια μήκους 450mm τοποθετούνται αντικριστά το ένα χαμηλά στη βάση και το άλλο στην κορυφή του τοίχου έτσι ώστε να δημιουργούνται 18 κενά στον τοίχο διαστάσεων περίπου 1790mmX80mm. Οι κολόνες μεταξύ τους συνδέονται με ντίζα M12. Στο πάνω μέρος του τοίχου τοποθετείται HPL πάχους 18mm που καλύπτει και σφραγίζει όλες τις κολόνες. Η στερέωση του τοίχου γίνεται μέσω μιας λαμαρίνας 1735X200mm που είναι ηλεκτροσυγκολλημένη με τις κοιλοδοκούς 81X68mm που ενισχύουν τις ακριανές κολόνες, χρησιμοποιούνται χημικά ή χτυπητά βύσματα M12 κατάλληλου μήκους .

Καθιστικό μέρος 1

Τραπέζι:

Το τραπέζι αποτελείται από το σκελετό και 8 καδρόνια σύνθετης μασίφ πλαστικοποιημένης ξυλείας μήκους 1000mm. Ο σκελετός κατασκευάζεται από δύο ποδαρικά και μεταξύ τους ενώνονται με μια κοιλοδοκό διατομής 50X25mm. Το κάθε ποδαρικό κατασκευάζεται από μια κεντρική κοιλοδοκό 60X60mm πάχους 2mm και μήκους 640mm. Στην κεντρική κολόνα ηλεκτροσυγκολλούνται υπό γωνία 45 μοιρών δύο κοιλοδοκοί 50X25 για την στήριξη της επιφάνειας του τραπεζιού. Στο πάνω μέρος της οριζόντιας κοιλοδοκού ηλεκτροσυγκολλούνται τρεις λάμες διατομών 80X5X500mm σε ίσες αποστάσεις. Στις λάμες αυτές βιδώνονται με κατάλληλα στριφώνια τα καδρόνια. Τα έξι (6) καδρόνια έχουν διατομή 57X32mm ενώ τα δύο (2) ακριανά έχουν διατομή ειδικού προφίλ με στρογγυλοποιημένη την μια πλευρά. Η διατομή του προφίλ είναι μήκος 97mm και πάχος 49mm. Το προφίλ δημιουργεί στην μια πλευρά κύκλο με διάμετρο 49mm ενώ στην άλλη πλευρά έχει ορθογωνικό σχήμα πλάτος με 48mm και πάχος 30mm. Τα τεμάχια με ειδικό προφίλ τοποθετούνται στην αρχή και στο τέλος της επιφάνειας του τραπεζιού.

Πάγκος 1:

Ο πάγκος κατασκευάζεται από σανίδια σύνθετης πλαστικοποιημένης ξυλείας διατομής 140X23. Ο πάγκος έχει μεταλλικό σκελετό από κοιλοδοκό 40X40mm πάχους 2mm. Τα σανίδια συνδέονται με το μεταλλικό σκελετό μέσω κατάλληλων συνδέσμων από INOX ή μέσω συνδέσμων από ίδιο υλικό με τα σανίδια σε κατάλληλες υποδοχές που διαθέτουν. Ο πάγκος έχει τρεις σειρές από σανίδια ενώ το κάθισμα έχει τρία σανίδια. Η τελική διάσταση του πάγκου είναι 150X44cm, ενώ είναι κλειστός από τρεις πλευρές στις δύο μεγάλες και στη μια μικρή πλευρά.

Πάγκος 2:

Ο πάγκος κατασκευάζεται από σανίδια σύνθετης πλαστικοποιημένης ξυλείας διατομής 140X23. Ο πάγκος έχει μεταλλικό σκελετό από κοιλοδοκό 40X40mm πάχους 2mm. Τα σανίδια

συνδέονται με τον μεταλλικό σκελετό μέσω κατάλληλων συνδέσμων από INOX ή μέσω συνδέσμων από ίδιο υλικό με τα σανίδια σε κατάλληλες υποδοχές που διαθέτουν. Ο πάγκος έχει τρεις σειρές από σανίδια ενώ το κάθισμα έχει τρία σανίδια. Η τελική διάσταση του πάγκου είναι 150X44cm, ενώ είναι κλειστός από τη μια μεγάλη πλευρά.

Καθιστικό μέρος 2

Τραπέζι:

Το τραπέζι αποτελείται από το σκελετό και 8 καδρόνια σύνθετης μασίφ πλαστικοποιημένης ξυλείας μήκους 1600mm. Ο σκελετός κατασκευάζεται από δύο ποδαρικά και μεταξύ τους ενώνονται με μια κοιλοδοκό διατομής 50X25mm. Το κάθε ποδαρικό κατασκευάζεται από μια κεντρική κοιλοδοκό 60X60mm πάχους 2mm και μήκους 640mm. Στην κεντρική κολόνα ηλεκτροσυγκολλούνται υπό γωνία 45 μοιρών δύο κοιλοδοκοί 50X25 για την στήριξη της επιφάνειας του τραπεζιού. Στο πάνω μέρος της οριζόντιας κοιλοδοκού ηλεκτροσυγκολλούνται τρεις λάμες διατομών 80X5X500mm σε ίσες αποστάσεις. Στις λάμες αυτές βιδώνονται με κατάλληλα στριφώνια τα καδρόνια. Τα έξι (6) καδρόνια έχουν διατομή 57X32mm ενώ τα δύο (2) ακριανά έχουν διατομή ειδικού προφίλ με στρογγυλοποιημένη την μια πλευρά. Η διατομή του προφίλ είναι μήκος 97mm και πάχος 49mm. Το προφίλ δημιουργεί στην μια πλευρά κύκλο με διάμετρο 49mm ενώ στην άλλη πλευρά έχει ορθογωνικό σχήμα πλάτος με 48mm και πάχος 30mm. Τα τεμάχια με ειδικό προφίλ τοποθετούνται στην αρχή και στο τέλος της επιφάνειας του τραπεζιού.

Πάγκος:

Ο πάγκος κατασκευάζεται από σανίδια σύνθετης πλαστικοποιημένης ξυλείας διατομής 140X23. Ο πάγκος έχει μεταλλικό σκελετό από κοιλοδοκό 40X40mm πάχους 2mm. Τα σανίδια συνδέονται με τον μεταλλικό σκελετό μέσω κατάλληλων συνδέσμων από INOX ή ίδιο υλικό με τα σανίδια στις κατάλληλες υποδοχές που διαθέτουν. Ο πάγκος έχει τρεις σειρές από σανίδια ενώ το κάθισμα έχει τρία σανίδια. Η τελική διάσταση του πάγκου είναι 160X44cm, ενώ είναι κλειστός από τις τρεις πλευρές, δύο μεγάλες και μια μικρή.

Πάγκος:

Ο πάγκος κατασκευάζεται από σανίδια σύνθετης πλαστικοποιημένης ξυλείας διατομής 140X23. Ο πάγκος έχει μεταλλικό σκελετό από κοιλοδοκό 40X40mm πάχους 2mm. Τα σανίδια συνδέονται με τον μεταλλικό σκελετό μέσω κατάλληλων συνδέσμων από INOX ή μέσω συνδέσμων από ίδιο υλικό με τα σανίδια σε κατάλληλες υποδοχές που διαθέτουν. Ο πάγκος έχει τρεις σειρές από σανίδια ενώ το κάθισμα έχει τρία σανίδια. Η τελική διάσταση του πάγκου είναι 160X44cm, ενώ είναι κλειστός σε δύο πλευρές, σε μία μεγάλη και μικρή πλευρά.

Παρτέρι:

Το παρτέρι κατασκευάζεται από σανίδια σύνθετης πλαστικοποιημένης ξυλείας διατομής 140X23mm. Το παρτέρι έχει μεταλλικό σκελετό από κοιλοδοκό 40X40 πάχους 2mm. Τα σανίδια συνδέονται με τον μεταλλικό σκελετό μέσω κατάλληλων συνδέσμων από INOX ή μέσω συνδέσμων από ίδιο υλικό με τα σανίδια σε κατάλληλες υποδοχές που διαθέτουν. Το παρτέρι έχει τρεις σειρές από σανίδια. Στο κάτω μέρος του παρτεριού τοποθετείται στραντζαρισμένη λαμαρίνα πάχους 1mm. Το εσωτερικό του παρτεριού καλύπτεται με μαύρο γεωύφασμα εδαφοκάλυψης και στο πάτο του τοποθετείται πλαστικός σωλήνας αποστράγγισης. Το παρτέρι πληρώνεται με χώμα ενώ στο πάνω μέρος τοποθετείται φυτόχωμα. Το παρτέρι θα διαθέτει σύστημα ποτίσματος. Η τελική διάσταση του παρτεριού είναι 320X44cm με ύψος 90cm.

Παρτέρι:

Το παρτέρι κατασκευάζεται από σανίδια σύνθετης πλαστικοποιημένης ξυλείας διατομής 140X23mm. Το παρτέρι έχει μεταλλικό σκελετό από κοιλοδοκό 40X40 πάχους 2mm. Τα σανίδια συνδέονται με τον μεταλλικό σκελετό μέσω κατάλληλων συνδέσμων από INOX ή μέσω

συνδέσμων από ίδιο υλικό με τα σανίδια σε κατάλληλες υποδοχές που διαθέτουν. Το παρτέρι έχει τρεις σειρές από σανίδια. Στο κάτω μέρος του παρτεριού τοποθετείται στραντζαρισμένη λαμαρίνα πάχους 1mm. Το εσωτερικό του παρτεριού καλύπτεται με μαύρο γεωύφασμα εδαφοκάλυψης και στο πάτο του τοποθετείται πλαστικός σωλήνας αποστράγγισης. Το παρτέρι πληρώνεται με χώμα ενώ στο πάνω μέρος τοποθετείται φυτόχωμα. Το παρτέρι θα διαθέτει σύστημα ποτίσματος. Η τελική διάσταση του παρτεριού είναι 220X44cm με ύψος 90cm.

Γ.04 Δοχείο απορριμμάτων πόλης

Διάμετρος : 560mm, Ύψος : 107,5 cm Χωρητικότητα: 100lt

Το δοχείο απορριμμάτων πόλης αποτελείται από ένα ενιαίο ομοιόμορφο σώμα κατασκευής από πολυαιθυλένιο μεσαίας πυκνότητας και σταθεροποιητή UV για τις υπεριώδεις ακτινοβολίες. Επίσης το υλικό κατασκευής έχει αντίσταση στην φωτιά ενώ κατά την δημιουργία του υλικού εγχύεται και το δραστικό συστατικό αντιμικροβιακής τεχνολογίας αποτρέποντας τη δημιουργία βακτηρίων έως και κατά 99.99%. Τα μέρη του είναι αδρανή και δεν περιέχουν τοξικά συστατικά.

Η χωρητικότητα του δοχείου είναι 100lt. Το υλικό κατασκευής του κάδου είναι ιδιαίτερα ανθεκτικό σε ακραίες θερμοκρασίες, πιθανούς βανδαλισμούς και χρήζει ελάχιστης συντήρησης αφού η επιφάνειά του δεν θα απαιτεί βάρψιμο, καθαρισμό και το χρώμα του θα διατηρείται στην αρχική του κατάσταση. Ο κάδος δεν παρουσιάζει εμφανείς ενώσεις, συνδέσεις ή κολλήσεις. Τόσο το κυρίως σώμα, όσο και η βάση αποτελούν ένα ομοιογενές περίβλημα, με εσοχές όπου επικολλούνται εργοστασιακά. Στο κυρίως σώμα διατομής 560mm και ύψους 1075mm προσαρμόζεται ενιαίο άνοιγμα στις δύο πλευρές, διαστάσεων 323X144mm, για τη ρίψη απορριμμάτων και την παράλληλη προστασία του εσωτερικού από τη συσσώρευση νερού. Κατ' αυτόν τον τρόπο η πρόσβαση σκουπιδιών στο δοχείο απορριμμάτων είναι ιδιαίτερα εύκολη. Επίσης φέρει σύστημα αυτόματου κουμπώματος και ανοίγματος με περιστροφή και ανάκληση, ανάμεσα στο κυρίως σώμα και τη βάση, που διευκολύνει το άνοιγμα και κλείσιμο για την αποκομιδή. Περιέχει πλαστικό εσωτερικό κάδο χωρητικότητας περίπου 100lt, από ανακυκλωμένο υλικό. Η βάση είναι επίσης κυλινδρικής διατομής με ελαφρώς μεγαλύτερη διάμετρο από αυτή του κυρίως σώματος. Συνοδεύεται, επί ποινή αποκλεισμού, από πιστοποιητικό ανάλυσης της κατασκευάστριας εταιρείας για την συμμόρφωση της διαδικασίας κατασκευής του κάδου σύμφωνα με τις προδιαγραφές του ISO22196, περί αντιμικροβιακής δραστηριότητας και φέρει βεβαίωση της κατασκευάστριας εταιρείας για την απόδειξη της πρώτης ύλης του κάδου.

Δεν ξεφλουδίζει, δεν σκουριάζει και δεν ξεβάφει.

Γ.05 Παγκάκι

Μήκος 200cm, Πλάτος 56cm, Ύψος 79cm

Τεχνική περιγραφή επιμέρους στοιχείων:

Το κάθισμα είναι κατασκευασμένο από 3 ξύλινους δοκούς διατομής 45 X 135 X 1910mm. Οι 3 δοκοί είναι «επενδεδυμένοι» περιμετρικά με ξύλινη φάσα πάχους 45mm και ύψους 135mm.

Η πλάτη είναι κατασκευασμένη από 2 ξύλινους δοκούς ενδεικτικής διατομής 45 X 135 X 905mm που στηρίζονται σε πλαϊνές μεταλλικές λάμες κατάλληλης διατομής στερεωμένες στον σκελετό του

καθίσματος. Η πλάτη του καθίσματος έχει τέτοια κλίση από άποψη εργονομίας ώστε να προσφέρεται η καλύτερη δυνατή ανάπαυση.

Το κάθισμα έχει συνολικό πλάτος 560mm συμπεριλαμβάνοντας την περιμετρική φάσα.

Ο σκελετός υποστήριξης του καθίσματος είναι κατασκευασμένος από 3 βάσεις μοντέρνου σχεδίου από φύλλο μετάλλου κοπής λέιζερ πάχους 6mm χρώματος μαύρου. Κάθε πόδι παρέχεται με δυνατότητα πάκτωσης ή στερέωσης ανάλογα με την περίπτωση ώστε να διευκολύνεται η έδραση του στο έδαφος. Η λάμα στερέωσης έχει μήκος 35cm με πάχος 5mm.

Δ.01 Καλωπιστικό δέντρο

Προμήθεια και τοποθέτηση Καλωπιστικής Δαμασκηνιάς, Prunus Cerasifera "Pissardii" με τις δαπάνες συσκευασίας, φορτοεκφόρτωσης και μεταφοράς στον τόπο του έργου, τυχόν προσωρινής αποθήκευσης και συντήρησης στο φυτώριο του εργοταξίου, πλαγίων μεταφορών, τυχόν απωλειών κατά την μεταφορά, τις δαπάνες του εργατοτεχνικού προσωπικού και μέσων που θα απασχοληθούν, καθώς και όποια άλλη δαπάνη απαιτείται για την διατήρηση των δένδρων σε άριστη κατάσταση μέχρι και τη φύτευσή τους, σύμφωνα με τα είδη, τις ποσότητες και διαστάσεις του πίνακα που ακολουθεί.

Τα καλωπιστικά δέντρα θα πρέπει:

- ✓ Να είναι υγιή, εύρωστα χωρίς τραυματισμούς (απαλλαγμένα από ασθένειες ή προσβολές)
- ✓ Να υπάρχει καλή ανάπτυξη του ριζικού συστήματος
- ✓ Να έχουν κατάλληλο μέγεθος για μεταφύτευση

Ε.01 Γενικές Εργασίες

Αποξήλωση και απομάκρυνση μεταλλικών στεγαστρων:

Στο τμήμα Γ υπάρχουν 6 μεταλλικά στεγάστρα ενωμένα μεταξύ τους ανά τριάδες. Το κάθε σύστημα στεγαστρων εδράζεται συνολικά σε 10 μεταλλικά υποστυλώματα τα οποία είναι πακτωμένα στο έδαφος. Τα μεταλλικά στεγάστρα θα χωριστούν σε μικρότερα τεμάχια και στη συνέχεια θα αποξηλωθούν από την βάση. Η απομάκρυνση τους θα γίνει με μηχανικά μέσα και θα μετακινηθούν σε μέρος επιλογής την Υπηρεσίας του Δήμου.

Αποξήλωση των υποβάσεων και των δαπέδων στο τμήμα Α:

Η δαπεδόστρωση του τμήματος Α είναι γρανιτένιος κυβόλιθος και μαρμάρινες πλάκες τοποθετημένες «εν ξηρώ». Προβλέπεται η αποξήλωση της δαπεδόστρωσης με τη χρήση εκσκαφέα και η απομάκρυνση της με φορτηγά σε χώρο επιλογής της υπηρεσίας εντός του Δήμου. Μετά την απομάκρυνση των κυβόλιθων, των μαρμάρινων πλακών και των υλικών υπόβασης η τελική επιφάνεια που θα παραμείνει θα είναι σε χαμηλότερο βάθος, περίπου 13cm από την αρχική επιφάνεια.

Αποξήλωση των υποβάσεων και των δαπέδων στο τμήμα Γ:

Η δαπεδόστρωση του τμήματος Γ είναι κεραμικό πλακάκι και μαρμάρινες πλάκες τοποθετημένες σε υπόβαση από οπλισμένο σκυρόδεμα. Προβλέπεται η αποξήλωση της δαπεδόστρωσης με τη χρήση εκσκαφέα και η απομάκρυνση με φορτηγά σε χώρο επιλογής της υπηρεσίας εντός του Δήμου. Αφού απομακρυνθούν τα κεραμικά πλακάκια, οι μαρμάρινες πλάκες και μέρος ή το σύνολο του οπλισμένου σκυροδέματος η τελική επιφάνεια που θα παραμείνει θα είναι ίση με το επίπεδο των υπαρχόντων κυβόλιθων του τμήματος Β.

Δημιουργία περιμετρικού φρεατίου και αγκυρίων φωτιστικών και εγκατάσταση φωτισμού:

Μετά την απομάκρυνση των δαπέδων, όπου αυτό προβλέπεται, θα γίνει κατάλληλη εκσκαφή για την δημιουργία ενός περιμετρικού καναλιού όπου θα τοποθετηθεί το ηλεκτρολογικό υλικό των υβριδικών φωτιστικών σωμάτων, η τοποθέτηση των ενδοδαπέδιων φωτιστικών αλλά και η κατασκευή των αγκυρίων όπου θα εδράσουν οι ιστοί των υβριδικών φωτιστικών. Τα αγκύρια των υβριδικών φωτιστικών και ο ενδοδαπέδιος φωτισμός θα πακτωθούν στα σημεία όπως εμφανίζονται στο σχέδιο 1 της παρούσης. Η εκσκαφή του περιμετρικού καναλιού θα έχει βάθος 50cm πλάτος 30cm και συνολικό μήκος την περίμετρο της πλατείας ήτοι 230m. Η απομάκρυνση των υλικών εκσκαφής θα γίνει με φορτηγά σε χώρο επιλογής της υπηρεσίας, εντός του Δήμου. Οι προβολείς LED συμμετρικής δέσμης θα τοποθετηθούν στην πρόσοψη του Δημαρχείου στο υψηλότερο σημείο του κτιρίου προσανατολισμένοι προς την κεντρική πλατεία εδραζόμενοι σε μεταλλική βάση. Η μεταλλική βάση θα αποτελείται από ένα πλαίσιο ορθογωνικού σχήματος από χαλυβδοσωλήνα διαστάσεων 10X10cm πάχους 3mm με αντηρίδες.

Εγκατάσταση φυσικών πλακών στα Τμήματα Α και Γ συνολικού εμβαδού 760 m2:

Στα τμήματα Α και Γ θα γίνει η απομάκρυνση των υφιστάμενων δαπέδων με μηχανικά μέσα ώστε να εμφανιστεί το φυσικό έδαφος ή (για το Τμήμα Γ) έως ότου αυτό φτάσει στο ίδιο επίπεδο με το τμήμα Β. Το φυσικό έδαφος πάνω στο οποίο θα εγκατασταθούν τα υποστρώματα (υποβάσεις) των ακανόνιστων πλακών, θα πρέπει να είναι καλά διαστρωμένο και συμπυκνωμένο. Οι πλάκες θα εγκατασταθούν επί 2 υποστρωμάτων. Αρχικά θα δημιουργηθεί εξυγιαντική στρώση με θραυστό υλικό λατομείου (3Α) με πάχος στρώσης περίπου 5 έως 10εκ, ώστε να επιτευχθεί μία επίπεδη επιφάνεια με τις κατάλληλες κλίσεις. Πριν τη διάστρωση της άμμου, στην περίμετρο της προς επίστρωση επιφάνειας διαμορφώνεται ένα στερεό εγκιβωτισμού της άμμου από έγχυτο επί τόπου σκυρόδεμα, στα σημεία που αυτό δεν υπάρχει.

Στη συνέχεια, επί της κατά τα ανωτέρω υφιστάμενης δαπεδόστρωσης διαστρώνεται η τσιμεντοκονία. Για να εξασφαλιστεί ένα ομοιόμορφο πάχος στη στρώση της τσιμεντοκονίας, η διάστρωση της διεξάγεται κατά λωρίδες.

Ούτως τοποθετούνται κατά μήκος επί της στρώσης έδρασης παράλληλες μεταξύ τους ξύλινες δοκίδες αντίστοιχου πάχους (5 cm) και μεταξύ των οδηγών δοκίδων διαστρώνεται η τσιμεντοκονία και συμπυκνώνεται στο επιθυμητό πάχος. Μετά τη διάστρωση και συμπύκνωση ενός αριθμού διαδοχικών λωρίδων, αφαιρούνται οι δοκίδες και το κενό που απομένει, συμπληρώνεται με τσιμεντοκονία.

Κατόπιν, θα τοποθετηθούν οι φυσικές ακανόνιστες και ορθογωνικές πλάκες σε σχέδιο που υποδεικνύει προτεινόμενη διαμόρφωση της μελέτης (Σχέδιο 1) και σε σύμφωνη γνώμη με την τεχνική υπηρεσία.

Πάνω στην επιφάνεια της επίστρωσης, διαστρώνεται η τσιμεντοκονία για την πλήρωση των αρμών.

Τέλος, μετά την πλήρωση των αρμών, η επιστρωμένη επιφάνεια καθαρίζεται από την περίσσεια της τσιμεντοκονίας και τυχόν υπολείμματα των υλικών.

Στην τιμή του άρθρου συμπεριλαμβάνονται όλες οι προμήθειες μεταφορές και πλήρεις διαστρώσεις των απαραίτητων υλικών που θα αποτελέσουν το υπόστρωμα (υπόβαση) του δαπέδου από φυσικές πλάκες.

Εγκατάσταση φυσικών πλακών στο Τμήμα Β συνολικού εμβαδού 1077 m2:

Στο τμήμα Β δεν θα γίνει η απομάκρυνση των υφιστάμενων δαπέδων αλλά θα χρησιμοποιηθούν ως υπόβαση. Πάνω στα υφιστάμενα δάπεδα (κυβόλιθος/μάρμαρο) θα γίνει η διάστρωση τσιμεντοκονίας κυμαινόμενου πάχους 2-7cm για την επίτευξη των επιθυμητών κλίσεων. Πριν τη διάστρωση της

τσιμεντοκονίας, στην περίμετρο, της προς επίστρωση επιφάνειας, διαμορφώνεται ένα στερεό εγκιβωτισμού της τσιμεντοκονίας από έγχυτο επί τόπου σκυρόδεμα.

Στη συνέχεια, επί της κατά τα ανωτέρω υφιστάμενης δαπεδόστρωσης διαστρώνεται η τσιμεντοκονία. Για να εξασφαλιστεί ένα ομοιόμορφο πάχος στη στρώση της τσιμεντοκονίας, η διάστρωση της διεξάγεται κατά λωρίδες.

Ούτως τοποθετούνται κατά μήκος επί της στρώσης έδρασης παράλληλες μεταξύ τους ξύλινες δοκίδες αντίστοιχου πάχους (5 cm) και μεταξύ των οδηγών δοκίδων διαστρώνεται η τσιμεντοκονία και συμπυκνώνεται στο επιθυμητό πάχος. Μετά τη διάστρωση και συμπύκνωση ενός αριθμού διαδοχικών λωρίδων, αφαιρούνται οι δοκίδες και το κενό που απομένει, συμπληρώνεται με τσιμεντοκονία.

Κατόπιν, θα τοποθετηθούν οι φυσικές ακανόνιστες και ορθογωνικές πλάκες σε σχέδιο που υποδεικνύει προτεινόμενη διαμόρφωση της μελέτης (Σχέδιο 1) και σε σύμφωνη γνώμη με την τεχνική υπηρεσία.

Πάνω στην επιφάνεια της επίστρωσης, διαστρώνεται η τσιμεντοκονία για την πλήρωση των αρμών.

Τέλος, μετά την πλήρωση των αρμών, η επιστρωμένη επιφάνεια καθαρίζεται από την περίσσεια της τσιμεντοκονίας και τυχόν υπολείμματα των υλικών.

Στην τιμή του άρθρου συμπεριλαμβάνονται όλες οι προμήθειες μεταφορές και πλήρεις διαστρώσεις των απαραίτητων υλικών που θα αποτελέσουν το υπόστρωμα (υπόβαση) του δαπέδου από φυσικές πλάκες.

Κάτω Νευροκόπι 13/12/2022

Σύνταξη

ΕΛΕΓΘΗΚΕ & ΘΕΩΡΗΘΗΚΕ

Ο Διευθυντής Τεχνικών Υπηρεσιών &
Περιβάλλοντος

Ένδρος Κυριάκος

Χαριζάνης Δημήτριος

Δασολόγος-Περιβαλλοντολόγος Π.Ε.

Τοπογράφος Μηχανικός Τ.Ε.

2.3 ΣΥΓΚΕΝΤΡΩΤΙΚΟΣ ΠΡΟΥΠΟΛΟΓΙΣΜΟΣ

ΕΝΔΕΙΚΤΙΚΟΣ ΠΡΟΥΠΟΛΟΓΙΣΜΟΣ

ΣΥΓΚΕΤΡΩΤΙΚΟΣ ΠΡΟΫΠΟΛΟΓΙΣΜΟΣ ΠΡΟΜΗΘΕΙΑΣ					
A/A	Είδος/Περιγραφή	μ/μ	Ποσότητα	Τιμή Μονάδας	Σύνολο
A.1	Φυσικές Ακανόνιστες πλάκες	m ²	1775	35,00 €	62.125,00 €
A.2	Φυσικές Ορθογωνικές πλάκες	m ²	425	75,00 €	31.875,00 €
A.3	Φυσική πέτρα λατομίου (Στενάρι)	m ²	50	160,00 €	8.000,00 €
A.4	Διακοσμητικά κράσπεδα	m	80	70,00 €	5.600,00 €
B.1	Ενδοδαπέδιο φωτιστικό LED	τμχ	28	300,00 €	8.400,00 €
B.2	Επιστύλλιο φωτιστικό κορυφής υβριδικής ενέργειας	τμχ	22	2.900,00 €	63.800,00 €
B.3	Προβολέας LED συμμετρικής δέσμης	τμχ	4	750,00 €	3.000,00 €
B.4	Pillar	τμχ	1	1.500,00 €	1.500,00 €
B.5	Καλωδια	κ.α	1	2.700,00 €	2.700,00 €
Γ.1	Στέγαστρο ομπρέλα με φωτισμό	τμχ	4	22.500,00 €	90.000,00 €

Γ.2	ParkLet Set 1	τμχ	2	19.500,00 €	39.000,00 €
Γ.3	ParkLet Set 2	τμχ	6	15.600,00 €	93.600,00 €
Γ.4	Δοχείο αποριμμάτων πόλης	τμχ	9	900,00 €	8.100,00 €
Γ.5	Παγκάκι με μισή πλάτη (Πεύκο)	τμχ	10	1.100,00 €	11.000,00 €
Δ.1	Καλλωπιστικό Δέντρο	τμχ	6	150,00 €	900,00 €
Ε.1	Γενικές Εργασίες	κ.α	1	175.238,70€	175.238,70€
				Σύνολο:	604.838,70
				Φ.Π.Α.:	145.161,30
				Γενικό Σύνολο:	750.000,00€

Κάτω Νευροκόπι 13/12/2022

Σύνταξη

Ένδρος Κυριάκος

Δασολόγος-Περιβαλλοντολόγος Π.Ε.

ΕΛΕΓΘΗΚΕ & ΘΕΩΡΗΘΗΚΕ

Ο Διευθυντής Τεχνικών Υπηρεσιών &
ΠεριβάλλοντοςΧαριζάνης Δημήτριος
Τοπογράφος Μηχανικός Τ.Ε.**ΠΑΡΑΡΤΗΜΑ ΙΙ – ΕΕΕΣ**

ΠΑΡΑΡΤΗΜΑ ΙΙΙ – Έντυπο Οικονομικής Προσφοράς

ΕΛΛΗΝΙΚΗ ΔΗΜΟΚΡΑΤΙΑ
ΠΕΡΙΦΕΡΕΙΑ ΑΝΑΤΟΛΙΚΗΣ ΜΑΚΕΔΟΝΙΑΣ
ΝΟΜΟΣ ΔΡΑΜΑΣ

ΟΤΑ: Δήμος Κ. Νευροκοπίου
Δ/ση Τεχνικών Υπηρεσιών, Περιβάλλοντος
& Δόμησης

Τμήμα Τεχνικών Υπηρεσιών

Αγ. Δημητρίου 23
Τ.Κ. 66033 Κ. Νευροκόπι
Τηλ. 2523350106-102
Fax. 2523350147
Email: texniki6@0724.syzefxis.gov.gr

Κ. Νευροκόπι/20..

Προμήθεια: «**Προμήθεια και εγκατάσταση εξοπλισμών για την αναβάθμιση της κεντρικής πλατείας Κάτω Νευροκοπίου**»

ΦΟΡΕΑΣ: Δήμος Κ. Νευροκοπίου
ΠΡΟΫΠ.: 750.000,00€ (με Φ.Π.Α)

ΟΙΚΟΝΟΜΙΚΗ ΠΡΟΣΦΟΡΑ

A/A	Είδος/Περιγραφή	μ/μ	Ποσότητα	Τιμή Μονάδας	Σύνολο
A.1	Φυσικές Ακανόνιστες πλάκες	m ²	1775		
A.2	Φυσικές Ορθογωνικές πλάκες	m ²	425		
A.3	Φυσική πέτρα λατομίου (Στενάρι)	m ²	50		
A.4	Διακοσμητικά κράσπεδα	m	80		
B.1	Ενδοδαπέδιο φωτιστικό LED	τμχ	28		
B.2	Επιστύλλιο φωτιστικό κορυφής υβριδικής ενέργειας	τμχ	22		
B.3	Προβολέας LED συμμετρικής δέσμης	τμχ	4		
B.4	Pillar	τμχ	1		
B.5	Καλωδια	κ.α	1		
Γ.1	Στέγαστρο ομπρέλα με φωτισμό	τμχ	4		

Γ.2	ParkLet Set 1	τμχ	2		
Γ.3	ParkLet Set 2	τμχ	6		
Γ.4	Δοχείο αποριμμάτων πόλης	τμχ	9		
Γ.5	Παγκάκι με μισή πλάτη (Πεύκο)	τμχ	10		
Δ.1	Καλλωπιστικό Δέντρο	τμχ	6		
Ε.1	Γενικές Εργασίες	κ.α	1		
				Σύνολο:	
				Φ.Π.Α.:	
				Γενικό Σύνολο:	

ΠΟΣΟΣΤΟ ΕΚΠΤΩΣΗΣ: ...%(Ολογράφως)
(Αριθμητικώς)

Ο/Η ΠΡΟΣΦΕΡ.....

(υπογραφή – σφραγίδα)

ΠΑΡΑΡΤΗΜΑ IV – Υπόδειγμα Εγγυητικών Επιστολών από Πιστωτικά ή Χρηματοδοτικά Ιδρύματα ή Ασφαλιστικές Επιχειρήσεις

Υπόδειγμα / Σχέδιο ΕΓΓΥΗΤΙΚΗΣ ΕΠΙΣΤΟΛΗΣ ΚΑΛΗΣ ΕΚΤΕΛΕΣΗΣ (στοιχεία που πρέπει να περιλαμβάνονται κατ'ελάχιστο βάσει άρθρου 72 του Ν. 4412/2016) ΕΚΔΟΤΗΣ (Πλήρης επωνυμία Πιστωτικού Ιδρύματος) / ΕΝΙΑΙΟ ΤΑΜΕΙΟ ΑΝΕΞΑΡΤΗΤΑ ΑΠΑΣΧΟΛΟΥΜΕΝΩΝ - ΤΟΜΕΑΣ ΣΥΝΤΑΞΗΣ ΜΗΧΑΝΙΚΩΝ ΚΑΙ ΕΡΓΟΛΗΠΤΩΝ ΔΗΜΟΣΙΩΝ ΕΡΓΩΝ (Ε.Τ.Α.Α.-Τ.Σ.Μ.Ε.Δ.Ε.)

Ημερομηνία Έκδοσης.....

Προς το Δήμο Κ.Νευροκοπίου.

Εγγύηση μας υπ' αριθμ. ποσού ευρώί.

Με την παρούσα εγγυόμαστε ανέκκλητα και ανεπιφύλακτα, παραιτούμενοι του δικαιώματος της διαιρέσεως και διζήσεως και μέχρι του ποσού τωνΕΥΡΩ (και ολογράφως),

(i) [σε περίπτωση φυσικού προσώπου]: (ονοματεπώνυμο, πατρώνυμο), ΑΦΜ: (διεύθυνση),

ή (ii) [σε περίπτωση νομικού προσώπου]: (πλήρη επωνυμία), ΑΦΜ: (διεύθυνση)

ή (iii) [σε περίπτωση ένωσης ή κοινοπραξίας:] των φυσικών / νομικών προσώπων:

α) (πλήρη επωνυμία)....., ΑΦΜ:(διεύθυνση)

β) (πλήρη επωνυμία), ΑΦΜ:.....(διεύθυνση)

γ) (πλήρη επωνυμία), ΑΦΜ:.....(διεύθυνση)

ατομικά και για κάθε μία από αυτές και ως αλληλέγγυα και εις ολόκληρο υπόχρεων μεταξύ τους, εκ της ιδιότητάς τους ως μελών της ένωσης ή κοινοπραξίας, για την καλή εκτέλεση

της σύμβασης για την Δημόσια Σύμβαση με τίτλο: «Προμήθεια και εγκατάσταση εξοπλισμών για την αναβάθμιση της κεντρικής πλατείας Κάτω Νευροκοπίου» σύμφωνα με την αριθ. /..... διακήρυξη και την αριθ. /20... απόφαση της οικονομικής επιτροπής περί κατακύρωσης του διαγωνισμού.

Το ανωτέρω ποσό τηρούμε στη διάθεση σας και θα καταβληθεί ολικά ή μερικά χωρίς καμία από μέρους μας αντίρρηση ή ένσταση και χωρίς να ερευνηθεί το βάσιμο ή μη της απαίτησής σας μέσα σε πέντε (5) ημέρες από απλή έγγραφη ειδοποίησή σας.

Από την εγγύηση αυτή, που παρέχεται για την πιο πάνω και μόνο αιτία, θα απαλλάξουμε τον πελάτη μας τον οποίο εγγυόμαστε, μόνο μετά από έγγραφη δήλωσή σας περί απαλλαγής μας από κάθε ευθύνη που μπορεί να προκύψει από την προκειμένη εγγύηση, ή μετά την επιστροφή σε εμάς του σώματος της παρούσας εγγυητικής επιστολής.

Σε περίπτωση κατάπτωσης της εγγύησης το ποσό της κατάπτωσης υπόκειται στο εκάστοτε ισχύον πάγιο τέλος χαρτοσήμου, το οποίο και μας βαρύνει.

Η παρούσα ισχύει μέχρι και τηνi (χρόνος λήξης εγγυητικής)
(Εξουσιοδοτημένη Υπογραφή)

ΠΑΡΑΡΤΗΜΑ V – Σχέδιο Σύμβασης

ΣΧΕΔΙΟ ΣΥΜΒΑΣΗΣ ΠΡΟΜΗΘΕΙΑΣ

ΕΛΛΗΝΙΚΗ ΔΗΜΟΚΡΑΤΙΑ

.....¹⁵⁸

[Τόπος]...../...../.....
Αριθ. πρωτ.....

ΣΥΜΦΩΝΗΤΙΚΟ ΠΡΟΜΗΘΕΙΑΣ

Στ. σήμερα ημέρα οι παρακάτω συμβαλλόμενοι:

1., που εδρεύει..... με Αριθμό Φορολογικού Μητρώου (Α.Φ.Μ.)..... και κωδικό ηλεκτρονικής τιμολόγησης¹⁵⁹ νομίμως εκπροσωπούμεν... από τ..... δυνάμει του (στο εξής η «Αναθέτουσα Αρχή»)

2.Ο/η (σε περίπτωση φυσικού προσώπου/ ατομικής επιχείρησης) ή το νομικό πρόσωπο.....με την επωνυμίακαι με το διακριτικό τίτλο «.....», που εδρεύει (. ΑΦΜ:....., ΔΟΥ:, Τ.Κ., νομίμως

¹⁵⁸ Συμπληρώνονται στοιχεία αναθέτουσας αρχής

¹⁵⁹ Πρβλ. άρθρο 53 παρ. 2 περ. α του ν. 4412/2016

εκπροσωπούμενο (μόνο για νομικά πρόσωπα) από τον (στο εξής ο «Ανάδοχος»)

Έχοντας υπόψη:

1. την υπ' αριθμ διακήρυξη (ΑΔΑΜ...) και τα λοιπά έγγραφα της σύμβασης που συνέταξε η Αναθέτουσα Αρχή για την ανωτέρω εν θέματι σύμβαση προμήθειας.

2. Την υπ' αριθμ ... απόφαση της Αναθέτουσας Αρχής με την οποία κατακυρώθηκε το αποτέλεσμα της διαδικασίας (ΑΔΑΜ...), στο πλαίσιο της ανωτέρω διακήρυξης, στον Ανάδοχο και την αριθμ. πρωτ. ειδική πρόσκληση της Αναθέτουσας Αρχής προς τον Ανάδοχο για την υπογραφή του παρόντος, η οποία κοινοποιήθηκε σε αυτόν την.....

3. Την απόυπεύθυνη δήλωση του αναδόχου περί μη οψιγενών μεταβολών, κατά την έννοια της περ. (2) της παρ. 3 του άρθρου 100 του ν. 4412/2016 [μνημονεύεται μόνο στην περίπτωση του προσυμβατικού ελέγχου ή της άσκησης προδικαστικής προσφυγής κατά της απόφασης κατακύρωσης]

4. Την απόυπεύθυνη δήλωση του αναδόχου της κοινής απόφασης των Υπουργών Ανάπτυξης και Επικρατείας 20977/23-8-2007 (Β' 1673) «Δικαιολογητικά για την τήρηση των μητρώων του ν. 3310/2005 όπως τροποποιήθηκε με το ν. 3414/2005» [συμπληρώνεται μόνο σε συμβάσεις με εκτιμώμενη αξία άνω του 1.000.000 ευρώ]

3. Ότι αναπόσπαστο τμήμα της παρούσας αποτελούν, σύμφωνα με το άρθρο 2 παρ.1 περιπτ. 42 του Ν.4412/2016:

-η υπ' αριθ. διακήρυξη, με τα Παραρτήματα της

-οι υπ' αριθ. τεχνικές προδιαγραφές [εάν αποτελούν διακριτό έγγραφο και δεν έχουν ενσωματωθεί στο τεύχος της Διακήρυξης]

-..... (στο εξής «τα Έγγραφα της Σύμβασης»)¹⁶⁰

-η προσφορά του Αναδόχου

4. Ότι ο ανάδοχος κατέθεσε την:

α) υπ' αριθ. εγγυητική επιστολή της τράπεζας/ πιστωτικού ιδρύματος/ χρηματοδοτικού ιδρύματος/ ασφαλιστικής επιχείρησης/, ποσού ευρώ, για την καλή εκτέλεση των όρων του παρόντος συμφωνητικού

β) την υπ' αριθ. εγγυητική επιστολή της τράπεζας/ πιστωτικού ιδρύματος/ χρηματοδοτικού ιδρύματος/ ασφαλιστικής επιχείρησης/, ποσού ευρώ για την προκαταβολή¹⁶¹ του συμβατικού τιμήματος σύμφωνα με το άρθρο 4.1 της Διακήρυξης

Συμφώνησαν και έκαναν αμοιβαία αποδεκτά τα ακόλουθα :

Άρθρο 1 Αντικείμενο

¹⁶⁰ Συμπληρώνονται από την αναθέτουσα αρχή και τα λοιπά σχετικά έγγραφα της σύμβασης

¹⁶¹ Συμπληρώνεται κατά περίπτωση από την αναθέτουσα αρχή
Διανομή μέσω 'ΙΡΙΔΑ' με UID: 63edc7810d794546dadba4fa στις 16/02/23 08:05

Αντικείμενο της παρούσας σύμβασης είναι, σύμφωνα με τους όρους και τις προδιαγραφές του άρθρου 1.3 της Διακήρυξης και των ΠΑΡΑΡΤΗΜΑΤΩΝ

[στο σημείο αυτό περιγράφεται το τμήμα/τμήματα της σύμβασης που κατακυρώθηκαν στον ανάδοχο, καθώς και τυχόν επιπρόσθετη κατακυρωθείσα ποσότητα αγαθών, σε ποσοστό τοις εκατό επί της αρχικής ποσότητας, σύμφωνα με την παρ. 1 του άρθρου 105 του ν. 4412/2016]

Η προμήθεια θα πραγματοποιηθεί σύμφωνα με τους όρους που περιέχονται στα έγγραφα της σύμβασης, στην απόφαση κατακύρωσης και την προσφορά του Αναδόχου.

Άρθρο 2

Χρηματοδότηση της σύμβασης

[Το περιεχόμενο του άρθρου διαμορφώνεται ανάλογα με την πηγή χρηματοδότησης (Πρβλ. παρ. 2 περ. ζ του άρθρου 53 του ν.4412/16 όπως διαμορφώθηκε με το άρθρο 16 του ν. 4782/21)]

[Για τους φορείς της Γενικής Κυβέρνησης:] Φορέας χρηματοδότησης της παρούσας σύμβασης είναι Η δαπάνη για την εν λόγω σύμβαση βαρύνει την με Κ.Α.: σχετική πίστωση του τακτικού προϋπολογισμού του οικονομικού έτους του Φορέα

Για την παρούσα διαδικασία έχει εκδοθεί η απόφαση με αρ. πρωτ. (ΑΔΑ....., ΑΔΑ.....) για την ανάληψη υποχρέωσης/έγκριση δέσμευσης πίστωσης για το οικονομικό έτος 202..... και έλαβε α/α καταχώρησης στο μητρώο δεσμεύσεων/Βιβλίο εγκρίσεων & Εντολών Πληρωμής του φορέα.... .

[Σε περίπτωση που η προκαλούμενη δαπάνη πρόκειται να βαρύνει αποκλειστικά και μόνον το επόμενο ή τα επόμενα οικονομικά έτη, αναφέρεται μόνο ο αριθμός της πολυετούς έγκρισης (ΑΔΑ.....,ΑΔΑ.....), κατά τα οριζόμενα στις διατάξεις της παρ. 4 του άρθρου 2 του π.δ 80/2016, σε συνδυασμό με τα άρθρα 67 και 68 του ν. 4270/2014 (Α' 143)]

Η παρούσα σύμβαση χρηματοδοτείται από Πιστώσεις του Προγράμματος Δημοσίων Επενδύσεων (Συλλογική Απόφαση Ένταξης, αριθ. ενάρθ. έργου) [κατά περίπτωση]

[Αν η σύμβαση είναι συγχρηματοδοτούμενη, αναφέρονται επιπλέον & τα ακόλουθα:]

Η σύμβαση περιλαμβάνεται στο υποέργο Νο της Πράξης : «.....» η οποία έχει ενταχθεί στο Επιχειρησιακό Πρόγραμμα «.....» με βάση την Απόφαση Ένταξης με αρ. πρωτ. του και έχει λάβει κωδικό MIS 162. Η παρούσα σύμβαση χρηματοδοτείται από την Ευρωπαϊκή Ένωση (Ταμείο) και από εθνικούς πόρους μέσω του ΠΔΕ.

Άρθρο 3

Διάρκεια σύμβασης –Χρόνος Παράδοσης

3.1. Δυνάμει του άρθρου 1.3 της Διακήρυξης η διάρκεια της παρούσας σύμβασης ορίζεται από την υπογραφή της και μέχρι

[Ως διάρκεια σύμβασης προμήθειας, στην περίπτωση που αυτή δεν ορίζεται ρητά στη διακήρυξη, νοείται ο χρόνος μέχρι και την οριστική παραλαβή του συνόλου των ποσοτήτων.]

3.2. Ο συμβατικός χρόνος παράδοσης των υλικών καθορίζεται στο άρθρο 7 της παρούσας

¹⁶²Συμπληρώνονται τα σχετικά κενά με βάση την Απόφαση Ένταξης της Πράξης.

Άρθρο 4
Υποχρεώσεις Αναδόχου

Ο Ανάδοχος εγγυάται και δεσμεύεται ανέκκλητα στην Αναθέτουσα Αρχή:

4.1. ότι, σύμφωνα με το άρθρο 4.3.1. της Διακήρυξης, τηρεί και θα εξακολουθήσει να τηρεί κατά την εκτέλεση της παρούσας σύμβασης τις υποχρεώσεις του που απορρέουν από τις διατάξεις της περιβαλλοντικής, κοινωνικοασφαλιστικής και εργατικής νομοθεσίας, που έχουν θεσπιστεί με το δίκαιο της Ένωσης, το εθνικό δίκαιο, συλλογικές συμβάσεις ή διεθνείς διατάξεις περιβαλλοντικού, κοινωνικού και εργατικού δικαίου, οι οποίες απαριθμούνται στο Παράρτημα Χ του Προσαρτήματος Α' (και του ν. 4412/2016). Η τήρηση των εν λόγω υποχρεώσεων ελέγχεται και βεβαιώνεται από τα όργανα που επιβλέπουν την εκτέλεση της παρούσας σύμβασης και τις αρμόδιες δημόσιες αρχές και υπηρεσίες που ενεργούν εντός των ορίων της ευθύνης και της αρμοδιότητάς τους

4.2. ότι θα ενεργεί σύμφωνα με το Νόμο και με την παρούσα, ότι θα λαμβάνει τα κατάλληλα μέτρα για να διασφαλίσει την ομαλή και προσηκούσα εκτέλεση της παρούσας σύμβασης σύμφωνα με τη Διακήρυξη και τα λοιπά Έγγραφα της Σύμβασης και ότι δεν θα ενεργήσει αθέμιτα, παράνομα ή καταχρηστικά καθ' όλη τη διάρκεια της εκτέλεσης της παρούσας, σύμφωνα με τη ρήτρα ακεραιότητας που επισυνάπτεται στην παρούσα και αποτελεί αναπόσπαστο τμήμα της.

[Εφ' όσον συντρέχει εφαρμογή, στο σημείο αυτό αναφέρονται:]

4.3. ότι, σύμφωνα με το άρθρο 4.3.2. της Διακήρυξης, με δεδομένο πως η εν θέματι σύμβαση προμηθειών προϊόντων εμπίπτει στο πεδίο εφαρμογής του ν. 2939/2001, υποχρεούται κατά την υπογραφή της σύμβασης και καθ' όλη τη διάρκεια εκτέλεσης αυτής να τηρεί τις υποχρεώσεις των παραγράφων 2 και 11 του άρθρου 4β ή και της παρ. 1 του άρθρου 12 ή και της παρ. 1 του άρθρου 16 του ν.2939/2001.

Η τήρηση των υποχρεώσεων ελέγχθηκε από την Αναθέτουσα Αρχή μέσω του αρχείου δημοσιοποίησης εγγεγραμμένων παραγωγών στο Εθνικό Μητρώο Παραγωγών (ΕΜΠΑ) που τηρείται στην ηλεκτρονική σελίδα του Ε.Ο.ΑΝ. εντός της προθεσμίας της παραγράφου 4 του άρθρου 105 του ν. 4412/2016.

Ο αριθμός ΕΜΠΑ του υπόχρεου παραγωγού.....είναι ο¹⁶³

4.4. ότι καθ' όλη τη διάρκεια εκτέλεσης της σύμβασης, θα συνεργάζεται στενά με την Αναθέτουσα Αρχή, υποχρεούται δε να λαμβάνει υπόψη του οποιοσδήποτε παρατηρήσεις της σχετικά με την εκτέλεση της σύμβασης.

4.5. [Στο σημείο αυτό αναφέρονται όλοι οι ειδικοί όροι εκτέλεσης της σύμβασης κατ' εφαρμογή του άρθρου 130 του Ν.4412/2016, ή άλλοι όροι που επιβάλλονται στον ανάδοχο δυνάμει της νομοθεσίας που διέπει το αντικείμενο της εκτέλεσης της σύμβασης.....]

Άρθρο 5
Αμοιβή – Τρόπος πληρωμής

¹⁶³ Πρβλ. άρθρο 130 ν.4412/2016

5.1. Το συνολικό συμβατικό τίμημα ανέρχεται σε, πλέον ΦΠΑ.....%

[άλλως αναφέρεται η αμοιβή του αναδόχου ανά τιμή μονάδας ...:Η αμοιβή του Αναδόχου ανέρχεται σε ποσό σε ευρώ ήτοι στο ταυτάριθμο ποσό της προσφοράς του. Στην αμοιβή του Αναδόχου δεν συμπεριλαμβάνεται ΦΠΑ.]

5.2. Η πληρωμή του Αναδόχου θα πραγματοποιηθεί σύμφωνα με το άρθρο 5.1.1 της Διακήρυξης και συγκεκριμένα: [στο σημείο αυτό αναφέρονται οι ειδικοί όροι πληρωμής, ιδίως σε περίπτωση επιλογής εκ μέρους του αναδόχου εναλλακτικού τρόπου πληρωμής]

.....

5.3. Η πληρωμή του συμβατικού τιμήματος θα γίνεται με την προσκόμιση από τον Ανάδοχο των νομίμων παραστατικών και δικαιολογητικών που προβλέπονται από τις διατάξεις του άρθρου 200 παρ. 4 του ν. 4412/2016, καθώς και κάθε άλλου δικαιολογητικού που τυχόν ήθελε ζητηθεί από τις αρμόδιες υπηρεσίες που διενεργούν τον έλεγχο και την πληρωμή¹⁶⁴.

5.4. Τον Ανάδοχο βαρύνουν οι υπέρ τρίτων κρατήσεις, ως και κάθε άλλη επιβάρυνση, σύμφωνα με την κείμενη νομοθεσία, μη συμπεριλαμβανομένου Φ.Π.Α., για την παράδοση των συμβατικών υλικών στον τόπο και με τον τρόπο που προβλέπεται στη Διακήρυξη και λοιπά έγγραφα της Σύμβασης. Ιδίως ο Ανάδοχος βαρύνεται με τις κρατήσεις που καθορίζονται στο άρθρο 5.1.2 της Διακήρυξης. Οι υπέρ τρίτων κρατήσεις υπόκεινται στο εκάστοτε ισχύον αναλογικό τέλος χαρτοσήμου% και στην επ' αυτού εισφορά υπέρ ΟΓΑ%.

5.5. Με κάθε πληρωμή θα γίνεται η προβλεπόμενη από την κείμενη νομοθεσία παρακράτηση φόρου εισοδήματος αξίας% επί του καθαρού ποσού.

5.6. [Η παράγραφος που ακολουθεί διαμορφώνεται αναλόγως από την αναθέτουσα αρχή, με βάση τις απαιτήσεις της κείμενης νομοθεσίας. Ενδεικτικά μπορεί να αναφέρεται:] Όλα τα δικαιολογητικά του χρηματικού εντάλματος (πρωτόκολλα ποσοτικής και ποιοτικής παραλαβής κλπ.) ελέγχονται από την αρμόδια υπηρεσία ελέγχου της αναθέτουσας αρχής. Για την έκδοση χρηματικού εντάλματος ο ανάδοχος πρέπει να προσκομίσει το αντίστοιχο τιμολόγιο εντός προθεσμίας τριάντα (30) ημερών από την ημερομηνία έκδοσης πρωτοκόλλου ποσοτικής και ποιοτικής παραλαβής και η πληρωμή του θα πρέπει να λάβει χώρα σε επιπλέον τριάντα (30) ημέρες.

Σε περίπτωση που η πληρωμή του αναδόχου καθυστερήσει από την αναθέτουσα αρχή τριάντα (30) ημέρες από την οριστική ποιοτική και ποσοτική παραλαβή των αγαθών και την ολοκλήρωση των σχετικών διαδικασιών επαλήθευσης, υπό την προϋπόθεση ότι θα έχει περιέλθει μέχρι και την ημερομηνία αυτή στην αναθέτουσα αρχή το τιμολόγιο ή άλλο ισοδύναμο παραστατικό πληρωμής, η αναθέτουσα αρχή, σύμφωνα με τα οριζόμενα στην υποπαρ. Ζ5 της παρ. Ζ του ν. 4152/2013, (Α' 107/09-05-2013) «Επείγοντα μέτρα εφαρμογής των Ν.4046/2012, 4093/2012 και 4127/2013» καθίσταται υπερήμερη και οφείλει τόκους υπερημερίας, χωρίς να απαιτείται όχληση από τον ανάδοχο.¹⁶⁵ Σε περίπτωση καθυστέρησης υποβολής των οικείων δικαιολογητικών πληρωμής, η αναθέτουσα αρχή δεν καθίσταται υπερήμερος, ει μη μόνο από την ημέρα προσκόμισής τους.

¹⁶⁴ Η αναθέτουσα αρχή δύναται να αναφέρει συγκεκριμένα δικαιολογητικά στο σημείο αυτό, πρβλ. παρ. 6 του άρθρου 200 του ν. 4412/2016

¹⁶⁵ Πρβλ αριθμ. 2/16563/21-02-2019 διευκρινιστικό έγγραφο της Γενικής Δ/σης Δημοσιονομικής Πολιτικής (ΓΛΚ) του Υπουργείου Οικονομικών

Άρθρο 6
Αναπροσαρμογή τιμής

Η περίπτωση της αναπροσαρμογής τιμής των υλικών υπό τους όρους του άρθρου 132 του Ν 4412/2016 καθορίζεται σύμφωνα με το άρθρο 6.7 της Διακήρυξης¹⁶⁶

Άρθρο 7
Χρόνος Παράδοσης Υλικών-Παραλαβή υλικών -
Χρόνος και τρόπος παραλαβής υλικών

7.1 Ο Ανάδοχος υποχρεούται να παραδώσει τα υλικά, στο χρόνο, τρόπο και τόπο που καθορίζονται στα άρθρα 6.1. και 6.2. της Διακήρυξης.¹⁶⁷

..... [άλλως, σε περίπτωση που δεν είναι γνωστός ο χρόνος παράδοσης: Ο χρόνος παράδοσης ορίζεται σε ...(..) εργάσιμες ημέρες από τη διαβίβαση σχετικής έγγραφης παραγγελίας από το αρμόδιο τμήμα της Αναθέτουσας Αρχής]

7.2. Ο Ανάδοχος υποχρεούται να παραδώσει στην Αναθέτουσα Αρχή τα υλικά σύμφωνα με το άρθρο 6.1. της Διακήρυξης. Μη εμπρόθεσμη παράδοση των υλικών από τον Ανάδοχο επάγεται τη κήρυξη αυτού ως έκπτωτου σύμφωνα με το άρθρο 6.1.2 της Διακήρυξης.

Η παραλαβή των υλικών γίνεται από επιτροπές, υπό τους όρους, διαδικασίες παραλαβής, τρόπους ποσοτικού και ποιοτικού ελέγχου των υλικών, ανάληψης του κόστους διενέργειας ελέγχου από τον Ανάδοχο που ορίζονται και συμφωνούνται στο άρθρο 6.2 της Διακήρυξης.

Υλικά που απορρίφθηκαν ή κρίθηκαν παραληπτέα με έκπτωση επί της συμβατικής τιμής, μπορούν να παραπέμπονται για επανεξέταση σύμφωνα με τα οριζόμενα στο άρθρο 6.2.1. της Διακήρυξης

7.3. Η παραλαβή των υλικών και η έκδοση των σχετικών πρωτοκόλλων παραλαβής πραγματοποιείται μέσα στους κατωτέρω καθοριζόμενους χρόνους:

....

Αν η παραλαβή των υλικών και η σύνταξη του σχετικού πρωτοκόλλου δεν πραγματοποιηθεί από την επιτροπή παραλαβής μέσα στον οριζόμενο από τη σύμβαση χρόνο, ισχύουν τα αναφερόμενα στο άρθρο 6.2.2. της Διακήρυξης.

Ανεξάρτητα από την, στο ως άνω άρθρο 6.2.2. οριζόμενη αυτοδίκαιη παραλαβή και την πληρωμή του Αναδόχου, πραγματοποιούνται οι προβλεπόμενοι από την παρούσα σύμβαση έλεγχοι από επιτροπή που συγκροτείται με απόφαση της Αναθέτουσας Αρχής στην οποία δεν μπορεί να συμμετέχουν ο πρόεδρος και τα μέλη της επιτροπής που δεν πραγματοποίησε την παραλαβή

¹⁶⁶ Στις διαδικασίες σύναψης δημόσιας σύμβασης προμηθειών, όταν από τα έγγραφα της σύμβασης προβλέπεται χρόνος παράδοσης των αγαθών μεγαλύτερος των δώδεκα (12) μηνών, μπορεί να περιλαμβάνεται στα έγγραφα της σύμβασης όρος περί αναπροσαρμογής της τιμής, υπό τους όρους του άρθρου 132 του Ν.4412/16. Στην περίπτωση αυτή πρέπει υποχρεωτικά να καθορίζεται στα έγγραφα της σύμβασης ο τύπος, ο τρόπος και οι προϋποθέσεις της αναπροσαρμογής

¹⁶⁷ Η αναθέτουσα αρχή καθορίζει τα σχετικά με το χρόνο παραλαβής, παραπέμποντας στο σχετικό Παράρτημα ή άλλο περιγραφικό έγγραφο της σύμβασης

στον προβλεπόμενο από την παρούσα σύμβαση χρόνο. Η παραπάνω επιτροπή παραλαβής προβαίνει σε όλες τις διαδικασίες παραλαβής που προβλέπονται από την ως άνω παράγραφο 2 του όρου 2 της παρούσας σύμβασης και των άρθρων 6.2.1. της Διακήρυξης και του άρθρου 208 του ν. 4412/2016 και συντάσσει τα σχετικά πρωτόκολλα. Οι εγγυητικές επιστολές προκαταβολής και καλής εκτέλεσης δεν επιστρέφονται πριν από την ολοκλήρωση όλων των προβλεπομένων από την παρούσα σύμβαση ελέγχων και τη σύνταξη των σχετικών πρωτοκόλλων.

7.4. [Σε περίπτωση διαιρετών αγαθών τα οποία παρέχονται τμηματικά αναφέρεται ο τρόπος σταδιακής αποδέσμευσης των εγγυητικών επιστολών καλής εκτέλεσης και προκαταβολής, όπου υπάρχει]

7.5.Ο συμβατικός χρόνος παράδοσης των υλικών μπορεί να παρατείνεται, πριν από τη λήξη του αρχικού συμβατικού χρόνου παράδοσης, υπό τις προϋποθέσεις του άρθρου 206 του ν. 4412/2016. Στην περίπτωση που το αίτημα υποβάλλεται από τον Ανάδοχο και η παράταση χορηγείται από την Αναθέτουσα Αρχή χωρίς να συντρέχουν λόγοι ανωτέρας βίας ή άλλοι ιδιαιτέρως σοβαροί λόγοι που καθιστούν αντικειμενικώς αδύνατη την εμπρόθεσμη παράδοση των συμβατικών ειδών επιβάλλονται στον Ανάδοχο οι κυρώσεις του άρθρου 207 του ν. 4412/2016.

Άρθρο 8

Ειδικοί όροι ναύλωσης –ασφάλισης –ανακοίνωσης φόρτωσης και ποιοτικού ελέγχου στο εξωτερικό

.....¹⁶⁸

Άρθρο 9

Δείγματα –Δειγματοληψία –Εργαστηριακές εξετάσεις

.....¹⁶⁹

Άρθρο 10

Απόρριψη συμβατικών υλικών –Αντικατάσταση

10.1. Σε περίπτωση οριστικής απόρριψης ολόκληρης ή μέρους της συμβατικής ποσότητας των υλικών, με απόφαση της Αναθέτουσας Αρχής, μπορεί να εγκρίνεται αντικατάστασή της με άλλη, που να είναι σύμφωνη με τους όρους της παρούσας σύμβασης, στους χρόνους, τη διαδικασία αντικατάστασης και την τακτή προθεσμία που ορίζονται στην απόφαση αυτή και σύμφωνα με το άρθρο 6.4. της Διακήρυξης.

10.2. Αν ο ανάδοχος δεν αντικαταστήσει τα υλικά που απορρίφθηκαν μέσα στην προθεσμία που του τάχθηκε και εφ' όσον έχει λήξει ο συμβατικός χρόνος, κηρύσσεται έκπτωτος και υπόκειται στις προβλεπόμενες κυρώσεις του όρου 9 της παρούσας σύμβασης.

¹⁶⁸ Συμπληρώνονται από την Α.Α. με βάση το αντικείμενο της προμήθειας σύμφωνα με τα άρθρα 210 έως 212 του ν. 4412/2016

¹⁶⁹ Συμπληρώνεται εφ' όσον προβλέπεται σχετική κατάθεση δειγμάτων για την παραλαβή σύμφωνα με το άρθρο 214 του ν. 4412/2016

10.3. Η επιστροφή των υλικών που απορρίφθηκαν γίνεται σύμφωνα με τα προβλεπόμενα στις παρ. 2 και 3 του άρθρου 213 του ν. 4412/2016.

Άρθρο 11 Εγγυημένη λειτουργία προμήθειας

.....¹⁷⁰

Κατά την περίοδο της εγγυημένης λειτουργίας, ο Ανάδοχος ευθύνεται, αναλαμβάνει την υποχρέωση και εγγυάται στην Αναθέτουσα Αρχή, την καλή συντήρηση, αποκατάσταση βλάβης και λειτουργία του αντικειμένου της προμήθειας με τρόπο, περιεχόμενο ευθύνης και σε χρόνο που ορίζεται στο άρθρο 6.6. της Διακήρυξης.

Η Αναθέτουσα Αρχή, για την παρακολούθηση της εκπλήρωσης των συμβατικών υποχρεώσεων του Αναδόχου, προβαίνει στον απαιτούμενο έλεγχο της συμμόρφωσης αυτού σύμφωνα με τα οριζόμενα στο άρθρο 6.6. της Διακήρυξης και έχει όλα τα δικαιώματα που προβλέπονται στο άρθρο αυτό.

[Εφόσον προβλέπεται και η κατάθεση εγγύησης καλής λειτουργίας καθορίζεται και ο χρόνος κατάθεσής της, πχ με την επιστροφή της εγγύησης καλής εκτέλεσης]

Άρθρο 12 Υπεργολαβία

12.1.Ο Ανάδοχος, σύμφωνα με το άρθρο 4.4.1. της Διακήρυξης, δεν απαλλάσσεται από τις συμβατικές του υποχρεώσεις και ευθύνες έναντι της Αναθέτουσας Αρχής λόγω ανάθεσης της εκτέλεσης τμήματος/τμημάτων της σύμβασης σε υπεργολάβους. Η τήρηση των υποχρεώσεων της παρ. 2 του άρθρου 18 του ν. 4412/2016 από υπεργολάβους δεν αίρει την ευθύνη του Αναδόχου.

Δεν επιτρέπεται η ανάθεση της εκτέλεσης της σύμβασης των πιο κάτω τμημάτων της σύμβασης/των πιο κάτω υπηρεσιών-καθηκόντων¹⁷¹

12.2. Ο Ανάδοχος με το από έγγραφό του, το οποίο επισυνάπτεται στην παρούσα, και σύμφωνα με το άρθρο 4.4.2. της Διακήρυξης, ενημέρωσε την Αναθέτουσα Αρχή για την επωνυμία/όνομα, τα στοιχεία επικοινωνίας και τους νόμιμους εκπροσώπους των υπεργολάβων του, οι οποίοι συμμετέχουν στην εκτέλεση της παρούσας σύμβασης. Ο Ανάδοχος υποχρεούται να γνωστοποιεί στην Αναθέτουσα Αρχή κάθε αλλαγή των πληροφοριών αυτών, κατά τη διάρκεια της παρούσας σύμβασης, καθώς και τις απαιτούμενες πληροφορίες σχετικά με κάθε νέο υπεργολάβο, τον οποίο ο Ανάδοχος θα χρησιμοποιεί εν συνεχεία στην εν λόγω σύμβαση, προσκομίζοντας τα σχετικά συμφωνητικά/δηλώσεις συνεργασίας. Σε περίπτωση διακοπής της

¹⁷⁰ Η αναθέτουσα αρχή μπορεί όταν κρίνει σκόπιμο για σύμβαση συγκεκριμένης προμήθειας να προβλέπει στα έγγραφα της σύμβασης και εγγυημένη λειτουργία του αντικειμένου της προμήθειας.

¹⁷¹ Το εδάφιο β' συμπληρώνεται μόνον στη περίπτωση συμβάσεων προμηθειών, για τις οποίες απαιτούνται εργασίες τοποθέτησης ή εγκατάστασης, παροχή υπηρεσιών ή εκτέλεση έργων και για τις οποίες υπάρχει επιφύλαξη, σύμφωνα με τις τυχόν απαιτήσεις της διακήρυξης για την εκτέλεση ορισμένων κρίσιμων καθηκόντων απευθείας από τον ίδιο τον προσφέροντα ή, αν η προσφορά υποβάλλεται από ένωση οικονομικών φορέων, όπως αναφέρεται στην παρ. 2 του άρθρου 19 του ν. 4412/2016, από έναν από τους συμμετέχοντες στην ένωση αυτή, κατά το άρθρο 78 παρ. 2 του ν. 4412/2016

συνεργασίας του Αναδόχου με υπερβολάβο/ υπερβολάβους της παρούσας σύμβασης, ο Ανάδοχος υποχρεούται σε άμεση γνωστοποίηση της διακοπής αυτής στην Αναθέτουσα Αρχή και οφείλει να διασφαλίσει την ομαλή εκτέλεση του τμήματος/ τμημάτων της σύμβασης είτε από τον ίδιο, είτε από νέο υπερβολάβο τον οποίο θα γνωστοποιήσει στην Αναθέτουσα Αρχή κατά την ως άνω διαδικασία¹⁷².

12.3. Η Αναθέτουσα Αρχή επαληθεύει τη συνδρομή των λόγων αποκλεισμού για τους υπερβολάβους, όπως αυτοί περιγράφονται στην παράγραφο 2.2.3 της Διακήρυξης και με τα αποδεικτικά μέσα της παραγράφου 2.2.9.2 της Διακήρυξης σύμφωνα με τα οριζόμενα στο άρθρο 4.4.3. της Διακήρυξης. Επιπλέον, η Αναθέτουσα Αρχή, προκειμένου να μην αθετούνται οι υποχρεώσεις της παρ. 2 του άρθρου 18 του ν. 4412/2016, δύναται να επαληθεύσει τους ως άνω λόγους και για τμήμα ή τμήματα της σύμβασης που υπολείπονται του ποσοστού που ορίζεται σύμφωνα με τα οριζόμενα στο άρθρο 4.4.3. της Διακήρυξης.

12.4. Ο υπερβολάβος λαμβάνει γνώση της συνημμένης στην παρούσα ρήτρα ακεραιότητας και δεσμεύεται να τηρήσει τις υποχρεώσεις που περιλαμβάνονται σε αυτή. Η ως άνω δέσμευση περιέρχεται στην αναθέτουσα αρχή με ευθύνη του αναδόχου. [\[εφόσον η Α.Α. συμπεριλάβει τέτοια ρήτρα στα έγγραφα της σύμβασης\]](#)

12.4.....¹⁷³

Άρθρο 13

Κήρυξη οικονομικού φορέα εκπτώτου –Κυρώσεις

13.1. Ο Ανάδοχος κηρύσσεται υποχρεωτικά έκπτωτος από τη σύμβαση και από κάθε δικαίωμα που απορρέει από αυτήν, με απόφαση της Αναθέτουσας Αρχής για τους λόγους που αναφέρονται και σύμφωνα με τα οριζόμενα στο άρθρο 5.2.1 της Διακήρυξης. Στον Ανάδοχο που κηρύσσεται έκπτωτος από την παρούσα σύμβαση, επιβάλλονται, με απόφαση της Αναθέτουσας Αρχής και κατόπιν τήρησης της σχετικής διαδικασίας και οι κυρώσεις/αποκλεισμός που προβλέπονται στο ως άνω άρθρο 5.2.1 της Διακήρυξης.

13.2. Αν το συμβατικό υλικό φορτωθεί -παραδοθεί ή αντικατασταθεί μετά τη λήξη του συμβατικού χρόνου και μέχρι λήξης του χρόνου της παράτασης που χορηγήθηκε, σύμφωνα με τη Διακήρυξη και το άρθρο 206 του Ν.4412/16, επιβάλλεται πρόστιμο/τόκος και εισπράττεται σύμφωνα με το άρθρο 5.2.2. της Διακήρυξης.

13.3. Σε βάρος του έκπτωτου αναδόχου επιβάλλεται επίσης καταλογισμός του διαφέροντος, που προκύπτει εις βάρος της αναθέτουσας αρχής, εφόσον αυτή προμηθευτεί τα αγαθά, που δεν προσκομίστηκαν προσηκόντως από τον έκπτωτο οικονομικό φορέα, αναθέτοντας το ανεκτέλεστο αντικείμενο της σύμβασης σε τρίτο οικονομικό φορέα. Το διαφέρον υπολογίζεται με τον ακόλουθο τύπο:

¹⁷² Σε περίπτωση που ο ανάδοχος έχει στηριχθεί στις ικανότητες του υπερβολάβου όσον αφορά τη χρηματοοικονομική επάρκεια-τεχνική και επαγγελματική ικανότητα, σύμφωνα με τις απαιτήσεις της διακήρυξης, προβλέπονται στο σημείο αυτό όροι σχετικά με τη διαδικασία και τις προϋποθέσεις αντικατάστασής του

¹⁷³ Στο σημείο αυτό αναφέρεται η τυχόν δυνατότητα πληρωμής απευθείας του υπερβολάβου με παραπομπή στο αντίστοιχο άρθρο πληρωμής στο οποίο θα πρέπει να καθορίζονται τα ειδικότερα μέτρα ή οι μηχανισμοί που επιτρέπουν στον κύριο ανάδοχο να εγείρει αντιρρήσεις ως προς αδικαιολόγητες πληρωμές, καθώς και οι ειδικότερες ρυθμίσεις που αφορούν αυτόν τον τρόπο πληρωμής

$\Delta = (\text{TKT TKE}) \times \Pi$ Όπου: Δ = Διαφέρον που θα προκύψει εις βάρος της αναθέτουσας αρχής, εφόσον αυτή προμηθευτεί τα αγαθά που δεν προσκομίστηκαν προσηκόντως από τον έκπτωτο οικονομικό φορέα, σύμφωνα με τα ανωτέρω αναφερόμενα. Το διαφέρον λαμβάνει θετικές τιμές, αλλιώς θεωρείται ίσο με μηδέν.

TKT = Τιμή κατακύρωσης της προμήθειας των αγαθών, που δεν προσκομίστηκαν προσηκόντως από τον έκπτωτο οικονομικό φορέα στον νέο ανάδοχο.

TKE = Τιμή κατακύρωσης της προμήθειας των αγαθών, που δεν προσκομίστηκαν προσηκόντως από τον έκπτωτο οικονομικό φορέα, σύμφωνα με τη σύμβαση από την οποία κηρύχθηκε έκπτωτος ο οικονομικός φορέας.

Π = Συντελεστής προσαύξησης προσδιορισμού της έμμεσης ζημίας που προκαλείται στην αναθέτουσα αρχή από την έκπτωση του αναδόχου. Ο ανωτέρω συντελεστής λαμβάνει τιμή [προσδιορίζεται από την Α.Α. σύμφωνα με την περ. γ της παρ. 5.2.1 της Διακήρυξης από 1,01 έως και 1,05. Αν δεν προσδιορίζεται στη Διακήρυξη, λαμβάνει την τιμή 1,01.]

Για την είσπραξη του διαφέροντος από τον έκπτωτο οικονομικό φορέα μπορεί να εφαρμόζεται η διαδικασία του Κώδικα Είσπραξης Δημόσιων Εσόδων. Το διαφέρον εισπράττεται υπέρ της αναθέτουσας αρχής.

Άρθρο 14

Τροποποίηση σύμβασης κατά τη διάρκειά της

14.1. Η παρούσα σύμβαση μπορεί να τροποποιείται κατά τη διάρκειά της, χωρίς να απαιτείται νέα διαδικασία σύναψης σύμβασης, μόνο σύμφωνα με τους όρους και τις προϋποθέσεις του άρθρου 4.5 της Διακήρυξης.

Ειδικότερα[στο σημείο αυτό περιλαμβάνονται οι σαφείς ρήτρες τροποποίησης της σύμβασης που περιλαμβάνονται στη Διακήρυξη ή άλλο περιγραφικό έγγραφο]

14.2. Τροποποίηση των όρων της παρούσας σύμβασης γίνεται μόνον με μεταγενέστερη γραπτή και ρητή συμφωνία των μερών και σύμφωνα με τα οριζόμενα στο άρθρο 132 του ν.4412/2016.

Άρθρο 15

Ανωτέρα Βία

15.1. Τα συμβαλλόμενα μέρη δεν ευθύνονται για τη μη εκπλήρωση των συμβατικών τους υποχρεώσεων, στο μέτρο που η αδυναμία εκπλήρωσης οφείλεται σε περιστατικά ανωτέρας βίας.

15.2. Ο Ανάδοχος, επικαλούμενος υπαγωγή της αδυναμίας εκπλήρωσης υποχρεώσεων του σε γεγονός που εμπίπτει στην έννοια της ανωτέρας βίας, οφείλει να γνωστοποιήσει και επικαλεσθεί προς την Αναθέτουσα Αρχή τους σχετικούς λόγους και περιστατικά εντός αποσβεστικής προθεσμίας είκοσι (20) ημερών από τότε που συνέβησαν, προσκομίζοντας τα απαραίτητα αποδεικτικά στοιχεία. Η Αναθέτουσα Αρχή αποφασίζει μετά από γνωμοδότηση του αρμόδιου για αυτό οργάνου.

Μόνο η έγγραφη αναγνώριση από την Αναθέτουσα Αρχή της ανώτερης βίας που επικαλείται ο Ανάδοχος τον απαλλάσσει από τις συνέπειες της εκπρόθεσμης ή μη κατάλληλα εκπλήρωσης της προμήθειας.

Άρθρο 16

Ολοκλήρωση συμβατικού αντικειμένου

Η σύμβαση θεωρείται ότι έχει ολοκληρωθεί, όταν παραληφθούν οριστικά, ποσοτικά και ποιοτικά τα αγαθά που παραδόθηκαν, όταν αποπληρωθεί το συμβατικό τίμημα και εκπληρωθούν και οι τυχόν λοιπές συμβατικές ή νόμιμες υποχρεώσεις και από τα δύο συμβαλλόμενα μέρη και όταν αποδεσμευθούν οι σχετικές εγγυήσεις κατά τα προβλεπόμενα στη σύμβαση.

Άρθρο 17

Δικαίωμα μονομερούς λύσης της σύμβασης

Η Αναθέτουσα Αρχή μπορεί, με τις προϋποθέσεις που ορίζονται στο άρθρο 4.6 της Διακήρυξης, να καταγγείλει τη σύμβαση κατά τη διάρκεια της εκτέλεσής της.

Άρθρο 18

Εφαρμοστέο Δίκαιο – Επίλυση Διαφορών

18.1. Η παρούσα διέπεται από το Ελληνικό Δίκαιο και ειδικότερα α) από το θεσμικό πλαίσιο που αναφέρεται στο άρθρο 1.4. της Διακήρυξης και β) τη Διακήρυξη και τα Έγγραφα της Σύμβασης.

18.2. Ο Ανάδοχος μπορεί κατά των αποφάσεων της Αναθέτουσας Αρχής που επιβάλλουν σε βάρος του κυρώσεις, δυνάμει των άρθρων της Διακήρυξης 5.2. (Κήρυξη οικονομικού φορέα εκπτώτου - Κυρώσεις), 6.1. (Χρόνος παράδοσης υλικών), 6.4. (Απόρριψη συμβατικών υλικών – αντικατάσταση), μπορεί να ασκήσει τα δικαιώματα που του αναγνωρίζονται και υπό τις προϋποθέσεις και έννομες συνέπειες που ορίζονται στο άρθρο 5.3. της Διακήρυξης.

18.3. Κατά την εκτέλεση της σύμβασης, κάθε διαφορά που προκύπτει αναφορικά με την ερμηνεία, και/ή το κύρος και/ή την εκτέλεση της παρούσας, ή εξ αφορμής της, επιλύονται σύμφωνα με το άρθρο 5.4. της Διακήρυξης.

Άρθρο 19

Συμμόρφωση με τον Κανονισμό ΕΕ/2016/2019 και τον ν. 4624/2019 (Α 137)¹⁷⁴

[Η διατύπωση που ακολουθεί είναι ενδεικτική. Ο όρος προσαρμόζεται ανάλογα με το αντικείμενο της σύμβασης και τις ανάγκες της αναθέτουσας αρχής]

Τα αντισυμβαλλόμενα μέρη αναλαμβάνουν να τηρούν τις υποχρεώσεις που απορρέουν από την εφαρμογή του Κανονισμού (ΕΕ) 2016/679 για την προστασία των φυσικών προσώπων έναντι της επεξεργασίας των δεδομένων προσωπικού χαρακτήρα και για την ελεύθερη κυκλοφορία των δεδομένων αυτών και την κατάργηση της οδηγίας 95/46/ΕΚ (Γενικός Κανονισμός Προστασίας Δεδομένων / General Data Protection Regulation – GDPR) και του Ν. 4624/2019. Ειδικότερα:

¹⁷⁴ Αφορά σε φυσικά πρόσωπα

A) Ως προς την επεξεργασία από την Αναθέτουσα Αρχή των προσωπικών δεδομένων του Αναδόχου συμπεριλαμβανομένων των προστηθέντων/συνεργατών/δανειζόντων εμπειρία/υπεργολάβων του, ισχύουν τα παρακάτω:

Ο Ανάδοχος συναινεί στο πλαίσιο της διαδικασίας εκτέλεσης της παρούσας δημόσιας σύμβασης και επιτρέπει στην Αναθέτουσα Αρχή να προβεί σε αναζήτηση-επιβεβαίωση όλων των αναγκαίων δικαιολογητικών, καθώς και στην αναγκαία επεξεργασία και διατήρηση δεδομένων προσωπικού χαρακτήρα και στην ανταλλαγή πληροφοριών με άλλες δημόσιες αρχές.

Η Αναθέτουσα Αρχή αποθηκεύει και επεξεργάζεται τα στοιχεία προσωπικών δεδομένων του Αναδόχου που είναι αναγκαία για την εκτέλεση της σύμβασης, την εκπλήρωση των μεταξύ τους συναλλαγών και την εν γένει συμμόρφωσή της με νόμιμη υποχρέωση, σε έγχαρτο αρχείο και σε ηλεκτρονική βάση με υψηλά χαρακτηριστικά ασφαλείας με πρόσβαση αυστηρώς και μόνο σε εξουσιοδοτημένα πρόσωπα ή παρόχους υπηρεσιών στους οποίους αναθέτει την εκτέλεση συγκεκριμένων εργασιών για λογαριασμό της και οι οποίοι διενεργούν πράξεις επεξεργασίας προσωπικών δεδομένων.

Η Αναθέτουσα Αρχή θα προβεί σε συλλογή και επεξεργασία (π.χ. συλλογή, καταχώριση, οργάνωση, αποθήκευση, μεταβολή, διαγραφή, καταστροφή κ.λπ.), για τους ανωτέρω αναφερόμενους σκοπούς, των δεδομένων προσωπικού χαρακτήρα όπως: (α) επίσημων στοιχείων ταυτοποίησης, (β) στοιχείων επικοινωνίας, (γ) δεδομένων και πληροφοριών κοινωνικοασφαλιστικών και φορολογικών απαιτήσεων, (δ) γενικών πληροφοριών, (ε) στοιχείων πληρωμής, χρηματοοικονομικών πληροφοριών και λογαριασμών, (στ) δεδομένων ειδικής κατηγορίας, των οποίων η συλλογή και επεξεργασία επιβάλλεται από τους όρους εκτέλεσης της σύμβασης, σκοπούς αρχειοθέτησης προς το δημόσιο συμφέρον, ή στατιστικούς σκοπούς.

Τα προσωπικά δεδομένα του Αναδόχου και των συνεργατών του (συμπεριλαμβανομένων των δανειζόντων εμπειρία/υπεργολάβων) αποθηκεύονται για χρονικό διάστημα ίσο με τη διάρκεια της εκτέλεσης της σύμβασης, και μετά τη λήξη αυτής για χρονικό διάστημα πέντε ετών για μελλοντικούς φορολογικούς-δημοσιονομικούς ή ελέγχους χρηματοδοτών ή άλλους προβλεπόμενους ελέγχους από την κείμενη νομοθεσία, εκτός εάν η νομοθεσία προβλέπει διαφορετική περίοδο διατήρησης. Σε περίπτωση εκκρεμοδικίας αναφορικά με δημόσια σύμβαση τα δεδομένα τηρούνται μέχρι το πέρας της εκκρεμοδικίας.

Καθ' όλη την διάρκεια που η Αναθέτουσα Αρχή τηρεί και επεξεργάζεται τα προσωπικά δεδομένα ο Ανάδοχος έχει δικαίωμα ενημέρωσης, πρόσβασης, φορητότητας, διόρθωσης, περιορισμού, διαγραφής ή και εναντίωσης υπό συγκεκριμένες προϋποθέσεις προβλεπόμενες από το νομοθετικό πλαίσιο.

Δεν επιτρέπεται η επεξεργασία δεδομένων προσωπικού χαρακτήρα για σκοπό διαφορετικό από αυτόν για τον οποίο έχουν συλλεχθεί παρά μόνον υπό τους όρους και προϋποθέσεις του άρθρου 24 του ν. 4624/2019.

Η διαβίβαση δεδομένων προσωπικού χαρακτήρα από την Αναθέτουσα Αρχή σε άλλο δημόσιο φορέα επιτρέπεται σύμφωνα με το άρθρο 26 του ως άνω νόμου, εφόσον είναι απαραίτητο για την εκτέλεση των καθηκόντων της ή του τρίτου φορέα στον οποίο διαβιβάζονται τα δεδομένα και εφόσον πληρούνται οι προϋποθέσεις που επιτρέπουν την επεξεργασία σύμφωνα με το άρθρο 24 του ίδιου νόμου.

Τα στοιχεία επικοινωνίας με τον υπεύθυνο για την προστασία των προσωπικών δεδομένων της Αναθέτουσας Αρχής είναι τα ακόλουθα (email /τηλ.....).

Β. Ως προς την επεξεργασία από τον ανάδοχο προσωπικών δεδομένων στο πλαίσιο εκτέλεσης των συμβατικών του υποχρεώσεων ισχύουν οι διατάξεις του άρθρου 28 ΓΚΠΔ. Ειδικότερα, ισχύουν τα παρακάτω:

- α) ο ανάδοχος (εκτελών την επεξεργασία) επεξεργάζεται τα δεδομένα προσωπικού χαρακτήρα μόνο βάσει καταγεγραμμένων εντολών της αναθέτουσας αρχής (υπεύθυνος επεξεργασίας),
- β) διασφαλίζει ότι τα πρόσωπα που είναι εξουσιοδοτημένα να επεξεργάζονται τα δεδομένα προσωπικού χαρακτήρα έχουν αναλάβει δέσμευση τήρησης εμπιστευτικότητας ή τελούν υπό τη δέουσα κανονιστική υποχρέωση τήρησης εμπιστευτικότητας,
- γ) λαμβάνει όλα τα απαιτούμενα μέτρα δυνάμει του άρθρου 32 ΓΚΠΔ,
- δ) τηρεί τους όρους που αναφέρονται στις παραγράφους 2 και 4 για την πρόσληψη άλλου εκτελούντος την επεξεργασία,
- ε) λαμβάνει υπόψη τη φύση της επεξεργασίας και επικουρεί τον υπεύθυνο επεξεργασίας με τα κατάλληλα τεχνικά και οργανωτικά μέτρα, στον βαθμό που αυτό είναι δυνατό, για την εκπλήρωση της υποχρέωσης του υπευθύνου επεξεργασίας να απαντά σε αιτήματα για άσκηση των προβλεπόμενων στο κεφάλαιο III δικαιωμάτων του υποκειμένου των δεδομένων,
- στ) συνδράμει τον υπεύθυνο επεξεργασίας στη διασφάλιση της συμμόρφωσης προς τις υποχρεώσεις που απορρέουν από τα άρθρα 32 έως 36 ΓΚΠΔ, λαμβάνοντας υπόψη τη φύση της επεξεργασίας και τις πληροφορίες που διαθέτει ο εκτελών την επεξεργασία,
- ζ) κατ' επιλογή του υπευθύνου επεξεργασίας (αναθέτουσα αρχή), διαγράφει ή επιστρέφει όλα τα δεδομένα προσωπικού χαρακτήρα στον υπεύθυνο επεξεργασίας μετά το πέρας της παροχής υπηρεσιών επεξεργασίας και διαγράφει τα υφιστάμενα αντίγραφα, εκτός εάν το δίκαιο της Ένωσης ή του κράτους μέλους απαιτεί την αποθήκευση των δεδομένων προσωπικού χαρακτήρα,
- η) θέτει στη διάθεση του υπευθύνου επεξεργασίας κάθε απαραίτητη πληροφορία προς απόδειξη της συμμόρφωσης προς τις υποχρεώσεις που θεσπίζονται στο παρόν άρθρο και επιτρέπει και διευκολύνει τους ελέγχους, περιλαμβανομένων των επιθεωρήσεων, που διενεργούνται από τον υπεύθυνο επεξεργασίας ή από άλλον ελεγκτή εντεταλμένο από τον υπεύθυνο επεξεργασίας,
- ι) Ο εκτελών την επεξεργασία δεν προσλαμβάνει άλλον εκτελούντα την επεξεργασία χωρίς προηγούμενη ειδική ή γενική γραπτή άδεια του υπευθύνου επεξεργασίας.

Άρθρο 20
Λοιποί όροι

Άπαντες οι όροι της Διακήρυξης και των Εγγράφων της Σύμβασης που σχετίζονται με την εκτέλεση της παρούσας αποτελούν αναπόσπαστο τμήμα αυτής.

Αφού συντάχθηκε η παρούσα σύμβαση σε δύο αντίτυπα, αναγνώσθηκε και υπογράφηκε ως ακολούθως από τα συμβαλλόμενα μέρη.

ΟΙ ΣΥΜΒΑΛΛΟΜΕΝΟΙ

.....

.....

ΓΙΑ ΤΗΝ ΑΝΑΘΕΤΟΥΣΑ ΑΡΧΗ

ΓΙΑ ΤΟΝ ΑΝΑΔΟΧΟ